

**PT TIRTA AGUNG AMUNTAI  
(PERSERODA)**

**LAPORAN KEUANGAN  
UNTUK TAHUN YANG BERAKHIR  
TANGGAL 31 DESEMBER 2025  
DAN  
LAPORAN AUDITOR INDEPENDEN**

## **DAFTAR ISI**

## DAFTAR ISI

Daftar Isi	i
Surat Pernyataan Direksi	ii
Laporan Auditor Independen	iii - v
Laporan Posisi Keuangan	1
Laporan Laba Rugi	2
Laporan Perubahan Ekuitas	3
Laporan Arus Kas	4
Catatan Atas Laporan Keuangan	5 - 22

## **SURAT PERNYATAAN DIREKSI**



**SURAT PERNYATAAN DIREKSI**  
**TENTANG TANGGUNG JAWAB ATAS LAPORAN KEUANGAN**  
**UNTUK TAHUN YANG BERAKHIR 31 DESEMBER 2025**  
**PT. TIRTA AGUNG AMUNTAI (PERSERODA)**

Yang bertanda tangan dibawah ini:

Nama : Muhammad Nasrullah, S.AB  
Alamat Kantor : Jalan Palang Merah No. 319 A Amuntai  
Kabupaten Hulu Sungai Utara, Kalimantan Selatan.  
Alamat Domisili sesuai KTP : Jl. Putera Jaya No. 271, RT/004 RW/000, Kelurahan Tambalangan  
Kecamatan Amuntai Tengah, Kabupaten Hulu Sungai Utara.  
Nomor Telpn : (0527) 61345  
Jabatan : Direktur

Menyatakan bahwa:

1. Bertanggung Jawab atas penyusunan dan penyajian laporan keuangan PT. Tirta Agung Amuntai (Perseroda)
2. Laporan keuangan telah disusun dan disajikan sesuai dengan Standar Akuntansi Keuangan Entitas Privat (SAK-EP),
3. a. Semua informasi dalam laporan keuangan telah dimuat secara lengkap dan benar;  
b. Laporan keuangan tidak mengandung informasi atau fakta material yang tidak benar, dan tidak menghilangkan informasi atau fakta material;
4. Bertanggung jawab atas sistem pengendalian internal dalam PT. Tirta Agung Amuntai (Perseroda)

Demikian pernyataan ini dibuat dengan sebenarnya.

Atas nama dan mewakili Direksi  
Amuntai, 31 Maret 2026



Muhammad Nasrullah, S.AB  
Direktur

# **LAPORAN AUDITOR INDEPENDEN**



Nomor: 00077/3.0461/AU.8/04/1321-1/1/III/2026

## LAPORAN AUDITOR INDEPENDEN

Pemegang Saham, Dewan Komisaris dan Direksi

**PT TIRTA AGUNG AMUNTAI (PERSERODA)**

Jl. Palang Merah No. 319 A Amuntai, Kab. Hulu Sungai Utara  
Kalimantan Selatan

### Opini Wajar Tanpa Pengecualian

Kami telah mengaudit laporan keuangan **PT Tirta Agung Amuntai (Perseroda)** terlampir, yang terdiri dari laporan posisi keuangan tanggal 31 Desember 2025, serta laporan laba rugi dan penghasilan komprehensif lain, laporan perubahan ekuitas, dan laporan arus kas untuk tahun yang berakhir pada tanggal tersebut, serta catatan atas laporan keuangan, termasuk ikhtisar kebijakan akuntansi signifikan.

Menurut opini kami, laporan keuangan terlampir menyajikan secara wajar, dalam semua hal yang material, posisi keuangan **PT Tirta Agung Amuntai (Perseroda)** tanggal 31 Desember 2025, serta kinerja keuangan dan arus kasnya untuk tahun yang berakhir pada tanggal tersebut, sesuai dengan Standar Akuntansi Keuangan Entitas Privat.

### Basis Opini

Kami melaksanakan audit kami berdasarkan Standar Audit yang ditetapkan oleh Institut Akuntan Publik Indonesia. Tanggung jawab kami menurut standar tersebut diuraikan lebih lanjut dalam paragraf Tanggung Jawab Auditor terhadap Audit atas Laporan Keuangan pada laporan kami. Kami independen terhadap Perusahaan berdasarkan ketentuan etika yang relevan dalam audit kami atas laporan keuangan di Indonesia, dan kami telah memenuhi tanggung jawab etika lainnya berdasarkan ketentuan tersebut. Kami yakin bahwa bukti audit yang telah kami peroleh adalah cukup dan tepat untuk menyediakan suatu basis bagi opini audit kami.

### Hal Lain

Laporan keuangan Perusahaan tanggal 31 Desember 2024, dan untuk tahun yang berakhir pada tanggal tersebut, yang disajikan sebagai angka-angka koresponding terhadap laporan keuangan tanggal 31 Desember 2025 dan untuk tahun yang berakhir pada tanggal tersebut diaudit oleh auditor independen lain dalam laporannya nomor: 00011/2.1405/AU.2/04/1866-2/1/III/2025 tanggal 25 Maret 2025 yang menyatakan opini wajar tanpa pengecualian.



## **Tanggung Jawab Manajemen dan Pihak yang Bertanggung Jawab atas Tata Kelola terhadap Laporan Keuangan**

Manajemen bertanggung jawab atas penyusunan dan penyajian wajar laporan keuangan tersebut sesuai dengan Standar Akuntansi Keuangan Entitas Privat, dan atas pengendalian internal yang dianggap perlu oleh manajemen untuk memungkinkan penyusunan laporan keuangan yang bebas dari kesalahan penyajian material, baik yang disebabkan oleh kecurangan maupun kesalahan.

Dalam penyusunan laporan keuangan, manajemen bertanggung jawab untuk menilai kemampuan Perusahaan dalam mempertahankan kelangsungan usahanya, mengungkapkan, sesuai dengan kondisinya, hal-hal yang berkaitan dengan kelangsungan usaha, dan menggunakan basis akuntansi kelangsungan usaha, kecuali manajemen memiliki intensi untuk melikuidasi atau menghentikan operasi, atau tidak memiliki alternatif yang realistis selain melaksanakannya.

Pihak yang bertanggung jawab atas tata kelola bertanggung jawab untuk mengawasi proses pelaporan keuangan Perusahaan.

## **Tanggung Jawab Auditor terhadap Audit atas Laporan Keuangan**

Tujuan kami adalah untuk memperoleh keyakinan memadai tentang apakah laporan keuangan secara keseluruhan bebas dari kesalahan penyajian material, baik yang disebabkan oleh kecurangan maupun kesalahan, dan untuk menerbitkan laporan auditor yang mencakup opini kami. Keyakinan memadai merupakan suatu tingkat keyakinan tinggi, namun bukan merupakan suatu jaminan bahwa audit yang dilaksanakan berdasarkan Standar Audit akan selalu mendeteksi kesalahan penyajian material ketika hal tersebut ada. Kesalahan penyajian dapat disebabkan oleh kecurangan maupun kesalahan dan dianggap material jika, baik secara individual maupun secara agregat, dapat diekspektasikan secara wajar akan memengaruhi keputusan ekonomi yang diambil oleh pengguna berdasarkan laporan keuangan tersebut.

Sebagai bagian dari suatu audit berdasarkan Standar Audit, kami menerapkan pertimbangan profesional dan mempertahankan skeptisisme profesional selama audit. Kami juga:

- Mengidentifikasi dan menilai risiko kesalahan penyajian material dalam laporan keuangan, baik yang disebabkan oleh kecurangan maupun kesalahan, mendesain dan melaksanakan prosedur audit yang responsif terhadap risiko tersebut, serta memperoleh bukti audit yang cukup dan tepat untuk menyediakan basis bagi opini kami. Risiko tidak terdeteksinya kesalahan penyajian material yang disebabkan oleh kecurangan lebih tinggi dari yang disebabkan oleh kesalahan, karena kecurangan dapat melibatkan kolusi, pemalsuan, penghilangan secara sengaja, pernyataan salah, atau pengabaian pengendalian internal.
- Memperoleh suatu pemahaman tentang pengendalian internal yang relevan dengan audit untuk mendesain prosedur audit yang tepat sesuai dengan kondisinya, tetapi bukan untuk tujuan menyatakan opini atas keefektifitasan pengendalian internal Perusahaan.



- Mengevaluasi ketepatan kebijakan akuntansi yang digunakan serta kewajaran estimasi akuntansi dan pengungkapan terkait yang dibuat oleh manajemen.
- Menyimpulkan ketepatan penggunaan basis akuntansi kelangsungan usaha oleh manajemen dan, berdasarkan bukti audit yang diperoleh, apakah terdapat suatu ketidakpastian material yang terkait dengan peristiwa atau kondisi yang dapat menyebabkan keraguan signifikan atas kemampuan Perusahaan untuk mempertahankan kelangsungan usahanya. Ketika kami menyimpulkan bahwa terdapat suatu ketidakpastian material, kami diharuskan untuk menarik perhatian dalam laporan auditor kami ke pengungkapan terkait dalam laporan keuangan atau, jika pengungkapan tersebut tidak memadai, harus menentukan apakah perlu untuk memodifikasi opini kami. Kesimpulan kami didasarkan pada bukti audit yang diperoleh hingga tanggal laporan auditor kami. Namun, peristiwa atau kondisi masa depan dapat menyebabkan Perusahaan tidak dapat mempertahankan kelangsungan usaha.
- Mengevaluasi penyajian, struktur, dan isi laporan keuangan secara keseluruhan, termasuk pengungkapannya, dan apakah laporan keuangan mencerminkan transaksi dan peristiwa yang mendasarinya dengan suatu cara yang mencapai penyajian wajar.

Kami mengomunikasikan kepada pihak yang bertanggung jawab atas tata kelola mengenai, antara lain, ruang lingkup dan saat yang direncanakan atas audit, serta temuan audit signifikan, termasuk setiap defisiensi signifikan dalam pengendalian internal yang teridentifikasi oleh kami selama audit.

KAP Bambang, Sutjipto Ngumar dan Rekan



**Dr. Kurnia, Ak., CA., CPA**

Izin Akuntan Publik No. AP. 1321

Bandung, 31 Maret 2026



00077

# **LAPORAN KEUANGAN**

**PT. TIRTA AGUNG AMUNTAI (PERSERODA)**  
**LAPORAN POSISI KEUANGAN**  
**31 DESEMBER 2025 DAN 31 DESEMBER 2024**  
**(Disajikan dalam Rupiah)**

	<u>Catatan</u>	<u>2025</u>	<u>2024</u>
<b>ASET</b>			
<b>ASET LANCAR</b>			
Kas & Setara kas	3.f; 4.a	37.860.599.963	35.902.739.720
Investasi Jangka Pendek	3.g; 4.a	11.000.000.000	6.000.000.000
Piutang Usaha	3.i; 4.b	4.944.420.600	5.001.189.550
Penyisihan Piutang Usaha	3.i; 4.c	(166.548.162)	(77.723.965)
Piutang Lain	3.i; 4.d	18.872.000	19.132.000
Persediaan	3.k; 4.e	2.620.073.009	1.973.045.279
<b>Jumlah Aset Lancar</b>		<b>56.277.417.410</b>	<b>48.818.382.584</b>
<b>ASET TIDAK LANCAR</b>			
Aset Tetap	3.m; 4.f		
Nilai Perolehan		154.611.746.089	148.578.530.440
Penyusutan		(108.937.559.973)	(103.402.238.132)
Nilai Buku		45.674.186.117	45.176.292.308
Aset Dalam Penyelesaian	3.n; 4.g	905.879.500	93.084.500
Aset Pajak Tangguhan	3.c; 4.h	36.640.596	17.099.272
<b>Jumlah Aset Tidak Lancar</b>		<b>46.616.706.212</b>	<b>45.286.476.080</b>
<b>JUMLAH ASET</b>		<b>102.894.123.622</b>	<b>94.104.858.665</b>
<b>LIABILITAS &amp; EKUITAS</b>			
<b>LIABILITAS JANGKA PENDEK</b>			
Beban Yang Masih Harus Dibayar	4.i	73.165.166	48.620.020
Pendapatan Diterima Dimuka	3.d; 4.j	18.000.000	125.013.699
Utang Pajak	3.e; 4.k	1.881.228.520	1.161.359.029
Kewajiban Lancar Lainnya	4.k	924.901.000	-
<b>Jumlah liabilitas jangka pendek</b>		<b>2.897.294.686</b>	<b>1.334.992.748</b>
<b>LIABILITAS JANGKA PANJANG</b>			
Kewajiban Imbalan Kerja	3.r; 4.l	8.751.322.041	3.342.776.163
<b>Jumlah Liabilitas jangka panjang</b>		<b>8.751.322.041</b>	<b>3.342.776.163</b>
<b>JUMLAH LIABILITAS</b>		<b>11.648.616.727</b>	<b>4.677.768.911</b>
<b>EKUITAS</b>			
Modal Disetor	3.s; 4.m	42.433.000.000	42.433.000.000
Modal Tax Amnesty	3.s; 4.m	13.741.000	13.741.000
Penyertaan Pemerintah Kabupaten HSU	3.t; 4.m	19.698.533.178	19.698.533.178
Penyertaan Yang Belum Ditetapkan Statusnya	3.u; 4.m	55.568.300.105	55.568.300.105
Modal Hibah	3.v; 4.m	84.023.500	84.023.500
Pembayaran Dimuka Laba Ke Pemda HSU	3.w; 4.m	(290.000.000)	(290.000.000)
Saldo Laba		(28.080.508.029)	(39.182.383.683)
Laba Tahun Berjalan		7.226.963.019	11.101.875.654
Keuntungan/ (Kerugian) Aktuarial atas Liabilitas Imbalan Kerja		(5.408.545.878)	-
<b>JUMLAH EKUITAS</b>		<b>91.245.506.895</b>	<b>89.427.089.754</b>
<b>JUMLAH LIABILITAS DAN EKUITAS</b>		<b>102.894.123.622</b>	<b>94.104.858.665</b>

Catatan atas Laporan Keuangan yang merupakan bagian yang tak terpisahkan dari Laporan Keuangan secara keseluruhan

Amuntai, 31 Maret 2026  
PT. TIRTA AGUNG AMUNTAI (PERSERODA)

  
**Muhammad Nasrullah, S.A.B**  
Direktur  
PT. TIRTA AGUNG AMUNTAI  
(Perseroda)

**PT. TIRTA AGUNG AMUNTAI (PERSERODA)**  
**LAPORAN LABA RUGI DAN PENGHASILAN KOMPREHENSIF LAIN**  
**Untuk Tahun Berakhir 31 Desember 2025 dan 2024**  
**(Disajikan dalam Rupiah)**

	<u>Catatan</u>	<u>2025</u>	<u>2024</u>
<b>PENDAPATAN USAHA BERSIH</b>	3.c ; 4.n		
<b>Pendapatan Penjualan Air :</b>			
PDAM Amuntai		30.020.617.300	30.027.878.899
IKK		10.692.707.300	10.587.244.350
		<u>40.713.324.600</u>	<u>40.615.123.249</u>
<b>Pendapatan Non Air :</b>			
Sambungan Instalasi Baru		520.003.250	101.701.000
Pendaftaran		15.135.000	990.000
Pendapatan Pindah Boreng		231.525.000	240.175.000
Lain-lain Non Air		8.419.446.000	8.040.650.000
		<u>9.186.109.250</u>	<u>8.383.516.000</u>
<b>Jumlah Pendapatan Bersih</b>		<u>49.899.433.850</u>	<u>48.998.639.249</u>
<b>BEBAN USAHA</b>	3.c ; 4.o		
Beban Air Baku		153.680.220	155.258.378
Beban Pegawai		19.786.904.185	16.757.776.368
Beban Pemakaian Bahan Kimia		4.667.563.250	4.738.016.100
Beban BBM		25.991.750	24.445.500
Beban Listrik		4.449.534.890	4.416.721.823
Beban Penyusutan/Penyisihan/Amortisasi		5.624.146.038	6.314.788.157
Beban Pemeliharaan		2.316.075.514	2.016.574.379
Beban Pemakaian Bahan Pembantu		481.300.123	87.710.800
Beban Operasi Lainnya		4.846.801.667	3.460.148.521
		<u>42.351.997.638</u>	<u>37.971.440.026</u>
<b>LABA USAHA</b>		<u>7.547.436.212</u>	<u>11.027.199.223</u>
<b>PENDAPATAN (BEBAN) LAIN - LAIN</b>	4.p		
Pendapatan lain-lain		1.602.405.596	1.276.308.430
(Beban) lain-lain		(61.361.593)	(40.298.970)
		<u>1.541.044.003</u>	<u>1.236.009.459</u>
<b>LABA SEBELUM PAJAK</b>		<u>9.088.480.216</u>	<u>12.263.208.683</u>
<b>BEBAN PAJAK TANGGUHAN</b>	3.e ; 4.h	19.541.323	-
<b>BEBAN PAJAK PENGHASILAN KINI</b>	4.k	(1.881.058.520)	(1.161.333.029)
<b>LABA BERSIH</b>		<u>7.226.963.019</u>	<u>11.101.875.654</u>
<b>PENGHASILAN KOMPREHENSIF LAIN</b>			
Keuntungan/ (Kerugian) Aktuarial atas Liabilitas Imbalan Kerja	4.l	(5.408.545.878)	-
<b>Total Penghasilan Komprehensif Lain</b>		<u>1.818.417.141</u>	<u>11.101.875.654</u>

Catatan atas Laporan Keuangan yang merupakan bagian yang tak terpisahkan dari Laporan Keuangan secara keseluruhan

Amuntai, 31 Maret 2026  
PT. TIRTA AGUNG AMUNTAI (PERSERODA)

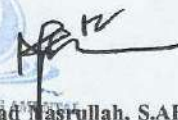
  
PT. TIRTA AGUNG AMUNTAI (PERSERODA)  
**Muhammad Nasrullah, S.A.B**  
Direktur

**PT. TIRTA AGUNG AMUNTAI (PERSERODA)**  
**LAPORAN PERUBAHAN EKUITAS**  
**Untuk Tahun Berakhir 31 Desember 2025 dan 2024**  
**(Disajikan dalam Rupiah)**

	Modal Disetor Pemerintah Prov. Kalimantan Selatan	Modal Disetor Pemerintah Kab. Hulu Sungai Utara	Penyertaan Pemerintah Kab. Hulu Sungai Utara	Penyertaan Pemerintah Pusat yang Belum Ditetapkan Statusnya	Tambahan Modal Disetor ( <i>Tax Amnesty</i> )	Modal Hibah	Pembayaran Dimuka Kepada Pemda	Saldo Laba (Rugi)	Jumlah Ekuitas
<b>Saldo 31 Desember 2023</b>	<b>7.000.000.000</b>	<b>35.433.000.000</b>	<b>19.698.533.178</b>	<b>55.568.300.105</b>	<b>13.741.000</b>	<b>84.023.500</b>	<b>(290.000.000)</b>	<b>(39.199.482.955)</b>	<b>78.308.114.828</b>
<b>Penambahan (Pengurangan) 2024</b>									
Tambahan Modal Disetor									
Tambahan Modal (Aset Tetap)									
Koreksi Saldo laba (Rugi) ditahan								17.099.272	17.099.272
Laba Bersih Tahun Berjalan								<u>11.101.875.654</u>	<u>11.101.875.654</u>
<b>Saldo 31 Desember 2024</b>	<b>7.000.000.000</b>	<b>35.433.000.000</b>	<b>19.698.533.178</b>	<b>55.568.300.105</b>	<b>13.741.000</b>	<b>84.023.500</b>	<b>(290.000.000)</b>	<b>(28.080.508.029)</b>	<b>89.427.089.754</b>
<b>Penambahan (Pengurangan) 2025</b>									
Tambahan Modal Disetor									
Tambahan Modal (Aset Tetap)									
Koreksi Saldo laba (Rugi) ditahan									
Laba Bersih Tahun Berjalan								7.226.963.019	7.226.963.019
Keuntungan / (Kerugian) Aktuarial atas Liabilitas Imbalan Kerja								<u>(5.408.545.878)</u>	<u>(5.408.545.878)</u>
<b>Saldo 31 Desember 2025</b>	<b>7.000.000.000</b>	<b>35.433.000.000</b>	<b>19.698.533.178</b>	<b>55.568.300.105</b>	<b>13.741.000</b>	<b>84.023.500</b>	<b>(290.000.000)</b>	<b>(26.262.090.888)</b>	<b>91.245.506.895</b>

Catatan atas laporan keuangan merupakan bagian yang tidak terpisahkan dari laporan keuangan secara keseluruhan

**PT. TIRTA AGUNG AMUNTAI (PERSERODA)**  
**LAPORAN ARUS KAS**  
**Untuk Tahun Berakhir 31 Desember 2025 dan 2024**  
**(Disajikan dalam Rupiah)**

	<b>2025</b>	<b>2024</b>
<b>ARUS KAS DARI AKTIVITAS OPERASI</b>		
Laba (Rugi) setelah pajak	7.226.963.019	11.101.875.654
Penyesuaian untuk:		
Penyusutan Aset Tetap	5.535.321.840	6.213.261.699
Beban Penyisihan Piutang	88.824.198	6.746.458
<b>Arus kas bersih yang diperoleh (digunakan) dari aktivitas operasi</b>	<b>12.851.109.057</b>	<b>17.321.883.811</b>
Perubahan Modal Kerja:		
Penurunan (Kenaikan) Piutang Usaha	56.768.950	(844.527.450)
Penurunan (Kenaikan) Piutang Lain-Lain	260.000	540.000
Penurunan (Kenaikan) Persediaan	(647.027.730)	(473.339.091)
Kenaikan (Penurunan) Biaya Yang Masih harus Dibayar	24.545.146	(8.482.367)
Kenaikan (Penurunan) Pendapatan Diterima Dimuka	(107.013.699)	61.369.863
Kenaikan (Penurunan) Kewajiban Lancar Lainnya	924.901.000	26.000
Kenaikan (Penurunan) Hutang Pajak	719.869.491	1.161.253.029
Kenaikan (Penurunan) Hutang Iuran Pensiun	5.408.545.878	234.743.675
<b>Arus kas bersih yang diperoleh (digunakan) dari aktivitas modal kerja</b>	<b>19.231.958.093</b>	<b>17.453.467.470</b>
<b>ARUS KAS DARI INVESTASI</b>		
Penurunan (Kenaikan) Aset Tetap	(6.033.215.649)	(2.884.486.005)
Penurunan (Kenaikan) Aset Tetap Dalam Penyelesaian	5.535.321.840	-
Kenaikan (Penurunan) Investasi Jangka Pendek	(5.000.000.000)	(6.000.000.000)
<b>Arus kas bersih yang diperoleh (digunakan) dari aktivitas Investasi</b>	<b>(5.497.893.809)</b>	<b>(8.884.486.005)</b>
<b>ARUS KAS DARI AKTIVITAS PENDANAAN</b>		
Kenaikan (Penurunan) Aktuarial atas Liabilitas Imbalan Kerja	(5.408.545.878)	-
Pembagian Dividen dan Koreksi Saldo Laba	-	-
<b>Arus kas bersih yang diperoleh (digunakan) dari aktivitas pendanaan</b>	<b>(5.408.545.878)</b>	<b>-</b>
<b>Kenaikan (Penurunan) Bersih Kas dan Setara Kas</b>	<b>1.957.860.243</b>	<b>8.568.981.466</b>
<b>Kas dan Setara Kas Pada Awal Periode</b>	<b>35.902.739.720</b>	<b>27.333.758.254</b>
<b>Kas dan Setara Kas Pada Akhir Periode</b>	<b>37.860.599.963</b>	<b>35.902.739.720</b>

Catatan atas laporan keuangan yang merupakan bagian yang tidak terpisahkan dari laporan keuangan secara keseluruhan

## **CATATAN LAPORAN KEUANGAN**

**PT. TIRTA AGUNG AMUNTAI (PERSERODA)**  
**CATATAN ATAS LAPORAN KEUANGAN**  
Untuk Tahun Berakhir 31 Desember 2025 dan 2024

**1. INFORMASI UMUM**

**a. Pendirian PT. TIRTA AGUNG AMUNTAI (Perseroda)**

PT. Tirta Agung Amuntai (Perseroda) merupakan Badan Usaha Milik Daerah yang bergerak di bidang pengelolaan jasa air bersih yang didirikan berdasarkan Peraturan Daerah Nomor 5 Tahun 1989 Tentang Pendirian Perusahaan Daerah Air Minum Kabupaten Tingkat II Hulu Sungai Utara tanggal 24 Februari 1989 dan disahkan oleh Gubernur Kepala Daerah Tingkat I Kalimantan Selatan pada tanggal 26 Mei 1989.

Seiring perkembangan regulasi Perusahaan Daerah Air Minum bertransformasi menjadi Perusahaan Perseroan Daerah dengan nama PT. Tirta Agung Amuntai (Perseroda) berdasarkan Peraturan Daerah Kabupaten Hulu Sungai Utara Nomor 5 Tahun 2024 Tentang Perubahan Bentuk Hukum Perusahaan Daerah Air Minum Menjadi Perusahaan Perseroan Daerah Air Minum PT. Tirta Agung Amuntai (Perseroda) pada tanggal 9 Desember 2024 dan disahkan secara resmi melalui Keputusan Menteri Hukum Republik Indonesia Nomor AHU-0037202.AH.01.01. Tahun 2025 tanggal 9 Mei 2025.

**b. Susunan Dewan Komisaris dan Direksi**

Komisaris dan Direktur PT. Tirta Agung Amuntai (Perseroda) ditetapkan berdasarkan Berita Acara Rapat Umum Pemegang Saham Luar Biasa Perusahaan Perseroan Daerah (Perseroda) PT. Tirta Agung Amuntai Nomor 04 tanggal 25 September 2025. Sekretariat Komisaris ditetapkan berdasarkan Keputusan Dewan Komisaris PT. Tirta Agung Amuntai (Perseroda) Nomor 1 Tahun 2025 tentang Pengangkatan Sekretaris Komisaris PT. Tirta Agung Amuntai (Perseroda). Susunan Komisaris dan Direktur Perseroan pada tanggal pelaporan adalah sebagai berikut :

**Komisaris**

Komisaris : NOR ILHAM, S.AP., M.AP

Sekretariat Komisaris : HASAN BASRI, S.Tr.S.I

**Direksi**

Direktur : MUHAMMAD NASRULLAH, S.AB

**2. PERNYATAAN KEPATUHAN PENYUSUNAN LAPORAN KEUANGAN**

Laporan keuangan ini telah disusun sesuai dengan Standar Akuntansi Keuangan Entitas Privat (SAK EP) dan mencerminkan kepatuhan penuh terhadap seluruh ketentuan dalam SAK EP. Tahun buku ini merupakan periode penerapan pertama kali SAK EP oleh Entitas

**3. DASAR PENYUSUNAN LAPORAN KEUANGAN DAN KEBIJAKAN AKUNTANSI**

Laporan keuangan Entitas disusun dan disajikan sesuai dengan Standar Akuntansi Keuangan Entitas Privat (SAK EP) yang berlaku di Indonesia. Penerapan SAK EP ini merupakan penerapan pertama kali oleh entitas.

Sebelum penerapan SAK EP, Entitas menyusun laporan keuangan berdasarkan Standar Akuntansi Keuangan Entitas Tanpa Akuntabilitas Publik (SAK ETAP).

Laporan keuangan untuk tahun yang berakhir pada tanggal 31 Desember 2024, yang disajikan sebagai angka perbandingan, telah disajikan kembali agar sesuai dengan penerapan SAK EP untuk tujuan perbandingan.

Laporan keuangan disusun berdasarkan konsep biaya historis, kecuali untuk akun-akun tertentu yang diukur dengan dasar lain sebagaimana diungkapkan dalam kebijakan akuntansi terkait.

Laporan keuangan disusun dengan menggunakan dasar akrual, kecuali laporan arus kas yang disusun berdasarkan arus kas masuk dan keluar selama periode pelaporan.

**a. Mata Uang Pelaporan, Transaksi, dan Saldo Dalam Mata Uang Asing**

Mata uang pelaporan yang digunakan oleh Entitas adalah Rupiah, yang sekaligus merupakan mata uang fungsional Entitas. Seluruh transaksi dan saldo akun disajikan dalam ribuan Rupiah, kecuali dinyatakan lain.

Pembukuan Entitas diselenggarakan dalam mata uang Rupiah. Transaksi dalam mata uang asing dijabarkan ke dalam Rupiah dengan menggunakan kurs spot pada tanggal terjadinya transaksi.

Pada tanggal pelaporan, aset dan liabilitas moneter dalam mata uang asing dijabarkan ke dalam Rupiah dengan menggunakan kurs yang berlaku pada tanggal pelaporan. Selisih kurs yang timbul diakui sebagai keuntungan atau kerugian selisih kurs pada laporan laba rugi tahun berjalan.

**b. Transaksi - transaksi Dengan Pihak Berelasi**

Entitas mengungkapkan transaksi dengan pihak-pihak yang mempunyai hubungan istimewa.

- a Secara langsung atau tidak langsung melalui satu atau lebih perantara, pihak tersebut:
  - mengendalikan, dikendalikan oleh, atau berada di bawah pengendalian bersama dengan Entitas.
  - memiliki pengaruh signifikan atas Entitas atau
  - memiliki pengendalian bersama atas Entitas.
- b Merupakan entitas asosiasi dari Entitas.
- c Merupakan ventura bersama dimana Entitas merupakan venturer.
- d Merupakan personel manajemen kunci Entitas atau entitas induknya.
- e Merupakan anggota keluarga dekat dari individu yang disebutkan pada butir (a) atau (d).
- f Merupakan entitas yang dikendalikan, dikendalikan bersama, atau dipengaruhi secara signifikan oleh individu yang disebutkan pada butir (d) atau (e) atau
- g Merupakan program imbalan pascakerja untuk imbalan kerja Entitas atau entitas lain yang mempunyai hubungan istimewa dengan Entitas.

Entitas menetapkan bahwa personel manajemen kunci meliputi Direksi dan Dewan Komisaris. Anggota keluarga dekat meliputi suami atau istri, anak, dan pihak tanggungan lainnya.

Entitas mengungkapkan saldo dan transaksi dengan pihak-pihak yang mempunyai hubungan istimewa, termasuk jenis dan jumlah transaksi, saldo yang ada, syarat dan ketentuan transaksi, sifat pembayaran, serta rincian jaminan yang diberikan atau diterima, jika ada. Hubungan antara entitas induk dan entitas anak diungkapkan, baik terdapat maupun tidak terdapat transaksi antar pihak berelasi.

**c. Pendapatan dan Beban**

Pendapatan diakui sebesar nilai wajar imbalan yang diterima atau masih harus diterima dan disajikan secara bruto, setelah dikurangi diskon penjualan dan potongan volume. Jumlah yang dipungut atas nama pihak ketiga, seperti pajak pertambahan nilai, tidak diakui sebagai pendapatan.

Apabila pendapatan diterima secara tangguh, pendapatan diakui sebesar nilai kini dari seluruh penerimaan masa depan, yang ditentukan dengan menggunakan tingkat bunga yang berlaku (*imputed interest rate*).

Pendapatan Entitas terdiri dari penjualan barang dan penjualan jasa, yang diakui sebagai berikut:

#### **Penjualan barang**

Pendapatan dari penjualan barang diakui pada saat seluruh kondisi berikut terpenuhi :

- a) risiko dan manfaat signifikan atas kepemilikan barang telah dialihkan kepada pelanggan.
- b) perseroan tidak mempertahankan atau meneruskan keterlibatan manajerial sampai kepada tingkat dimana biasanya diasosiasikan dengan kepemilikan maupun kontrol efektif atas barang yang terjual.
- c) entitas tidak lagi memiliki keterlibatan manajerial maupun pengendalian efektif atas barang yang dijual.
- d) jumlah pendapatan dapat diukur secara andal.
- e) besar kemungkinan manfaat ekonomi yang terkait dengan transaksi akan mengalir ke entitas.
- f) biaya yang telah terjadi atau akan terjadi sehubungan dengan transaksi dapat diukur secara andal.

#### **Penjualan Jasa**

Pendapatan dari penjualan jasa diakui dengan menggunakan metode persentase penyelesaian selama periode pelaporan, apabila seluruh kondisi berikut terpenuhi:

- a) jumlah pendapatan dapat diukur secara andal.
- b) besar kemungkinan manfaat ekonomi yang terkait dengan transaksi akan mengalir ke entitas.
- c) tingkat penyelesaian transaksi pada akhir periode pelaporan dapat diukur secara andal.
- d) biaya yang telah terjadi atau akan terjadi sehubungan dengan transaksi dapat diukur secara andal.

Beban diakui pada saat terjadinya (basis akrual).

#### **d. Pendapatan Diterima Dimuka**

Pendapatan diterima dimuka merupakan penerimaan atas pendapatan yang belum memenuhi kriteria pengakuan dan akan diakui sebagai pendapatan pada periode ketika kewajiban Entitas telah dipenuhi.

#### **e. Pajak Penghasilan**

Pajak tangguhan diakui atas perbedaan temporer antara jumlah tercatat aset dan liabilitas dalam laporan keuangan dengan dasar pengenaan pajaknya.

Liabilitas pajak tangguhan diakui untuk seluruh perbedaan temporer kena pajak yang akan mengakibatkan jumlah kena pajak pada periode mendatang pada saat jumlah tercatat aset atau liabilitas

Aset pajak tangguhan diakui untuk seluruh perbedaan temporer yang dapat dikurangkan sepanjang terdapat kemungkinan besar bahwa laba kena pajak di masa depan akan tersedia sehingga perbedaan temporer tersebut dapat dimanfaatkan.

Jumlah tercatat aset pajak tangguhan ditelaah pada setiap tanggal pelaporan dan diturunkan apabila tidak lagi terdapat kemungkinan besar bahwa laba kena pajak yang memadai akan tersedia untuk memulihkan aset pajak tangguhan tersebut.

#### **f. Kas dan Setara Kas**

Kas adalah uang kertas dan logam baik rupiah maupun mata uang asing yang berlaku sebagai alat pembayaran yang sah. Bank adalah simpanan dalam bentuk giro atau tabungan yang dapat digunakan sebagai alat pembayaran dan penarikannya dapat dilakukan setiap saat. Setara kas adalah investasi jangka pendek dan sangat likuid yang dimiliki untuk memenuhi komitmen kas jangka pendek, bukan tujuan investasi atau lainnya dan akan segera jatuh tempo dalam waktu kurang dari tiga bulan sejak tanggal perolehan.

#### **g. Investasi Pada Efek**

Investasi jangka pendek adalah penanaman dana dalam waktu tiga sampai dengan dua belas bulan, bertujuan untuk mendapatkan pendapatan. Pada PT. Tirta Agung Amuntai (Perseroda), investasi jangka pendek direalisasikan dalam bentuk deposito berjangka.

Investasi pada efek diakui pada saat Entitas memperoleh hak kontraktual atas instrumen tersebut dan pada pengakuan awal diukur sebesar biaya perolehan, termasuk biaya transaksi yang dapat diatribusikan secara langsung.

Investasi pada efek yang memiliki nilai wajar yang dapat ditentukan secara andal diukur pada nilai wajar, dan keuntungan atau kerugian yang timbul dari perubahan nilai wajar tersebut diakui dalam laporan laba rugi tahun berjalan.

Investasi pada efek yang tidak memiliki nilai wajar yang dapat ditentukan secara andal diukur sebesar biaya perolehan dikurangi akumulasi kerugian penurunan nilai, jika ada.

#### **h. Investasi Pada Entitas Asosiasi**

Investasi penyertaan langsung pada entitas asosiasi diakui pada saat Entitas memperoleh pengaruh signifikan atas entitas tersebut dan pada pengakuan awal diukur sebesar biaya perolehan, termasuk biaya transaksi yang dapat diatribusikan secara langsung.

Setelah pengakuan awal, investasi pada entitas asosiasi diukur dengan menggunakan metode biaya perolehan, dikurangi akumulasi kerugian penurunan nilai, jika ada.

Entitas menelaah adanya indikasi penurunan nilai atas investasi pada entitas asosiasi pada setiap tanggal pelaporan. Apabila terdapat indikasi penurunan nilai, maka nilai tercatat investasi diturunkan hingga sebesar nilai terpulihkannya dan kerugian penurunan nilai diakui dalam laporan laba rugi tahun berjalan.

#### **i. Piutang**

Piutang adalah hak tagih PT. Tirta Agung Amuntai (Perseroda) yang timbul dari transaksi penjualan air, penjualan non air dan penjualan lainnya yang akan diterima pembayarannya pada masa yang akan datang. Piutang terbagi atas:

- Piutang Usaha yaitu piutang yang timbul dari transaksi penjualan air dan non air; dan
- Piutang Non Usaha yaitu piutang yang timbul dari transaksi lainnya selain transaksi penjualan air dan non air.

Piutang Usaha diakui dengan terbitnya Daftar Rekening Ditagih (DRD) Air dan Daftar Piutang/Tagihan Non Air. Piutang non usaha diakui apabila ada kemungkinan bahwa manfaat ekonomi di masa yang akan datang mengalir ke PT. Tirta Agung Amuntai (Perseroda) dan mempunyai nilai yang dapat diukur dengan andal.

Piutang disajikan dengan nilai wajar yang dapat direalisasikan, yaitu setelah dikurangi penyisihan piutang tak tertagih. Penyisihan piutang tak tertagih dihitung berdasarkan pengalaman dan data historis selama tiga tahun terakhir untuk masing-masing kelompok pelanggan. Perusahaan menetapkan estimasi kerugian piutang tak tertagih untuk tahun 2025 dan 2024 sebagai berikut:

**i. Piutang - Lanjutan**

<u>KELOMPOK PELANGGAN</u>	<u>2025</u>	<u>2024</u>
Rumah Tangga A1.1	0%	0%
Rumah Tangga A1.2	1%	0%
Rumah Tangga A2.1	1%	1%
Rumah Tangga A2.2	1%	2%
Rumah Tangga A2.3	0%	0%
Rumah Tangga A3	1%	1%
Rumah Tangga A4	1%	1%
Rumah Tangga A5	1%	0%
Instansi Pemerintah	1%	1%
Lembaga Pendidikan	0%	0%
Niaga Besar	0%	0%
Niaga Kecil	1%	1%
Niaga Menengah	3%	7%
Sosial Khusus 1	0%	0%
Sosial Khusus 2	0%	0%
Sosial Umum	5%	7%

**j. Kontrak Konstruksi**

Kontrak konstruksi adalah kontrak yang dinegosiasikan secara khusus untuk pembangunan suatu aset atau kombinasi aset yang saling berhubungan atau saling tergantung dalam hal desain, teknologi, dan Pendapatan kontrak konstruksi diakui dengan menggunakan metode persentase penyelesaian pada tanggal pelaporan apabila hasil kontrak dapat diestimasi secara andal. Tingkat penyelesaian ditentukan berdasarkan proporsi biaya kontrak yang telah terjadi sampai dengan tanggal pelaporan terhadap estimasi total biaya kontrak.

Pendapatan kontrak meliputi jumlah awal yang disepakati dalam kontrak serta klaim, variasi pekerjaan, dan insentif, sepanjang kemungkinan besar akan diperoleh dan jumlahnya dapat diukur secara andal.

Biaya kontrak mencakup biaya yang secara langsung berhubungan dengan kontrak tertentu, biaya yang dapat diatribusikan pada aktivitas kontrak secara umum dan dapat dialokasikan ke kontrak tersebut, serta biaya lain yang secara khusus dapat dibebankan kepada pelanggan berdasarkan ketentuan kontrak.

Apabila hasil suatu kontrak konstruksi tidak dapat diestimasi secara andal, pendapatan diakui hanya sebesar biaya kontrak yang telah terjadi dan diperkirakan dapat dipulihkan.

Apabila pada suatu waktu diperkirakan bahwa total biaya kontrak akan melebihi total pendapatan kontrak, maka kerugian kontrak diakui segera pada laporan laba rugi.

**k. Persediaan**

Persediaan adalah aset dalam proses produksi atau dalam bentuk bahan/perlengkapan untuk digunakan dalam pemberian pelayanan, proses produksi, dan mendukung kegiatan administratif. Persediaan PT. Tirta Agung Amuntai (Perseroda) meliputi persediaan bahan kimia, persediaan bahan operasi lainnya, persediaan barang cetakan, dan persediaan bahan instalasi (water meter, pipa-pipa, aksesoris, dan suku cadang). Persediaan diakui pada saat perolehannya.

#### **k. Persediaan - Lanjutan**

Dalam menentukan biaya persediaan (kimia, bahan instalasi, bahan operasional lainnya maupun barang cetakan), PT. Tirta Agung Amuntai (Perseroda) menggunakan rumus biaya dengan metode Masuk Pertama Keluar Pertama (MPKP)/*First In First Out* (FIFO). Dalam metode ini pemakaian bahan dibebankan dengan harga beli awal dari sisa persediaan.

Metode pencatatan persediaan dapat menggunakan metode "*physical inventory method*" atau metode "*perpetual method*". Dengan metode persediaan fisik, seluruh pembelian persediaan awalnya dicatat pada beban, di akhir tahun, nilai beban dan saldo persediaan akan disesuaikan dengan hasil opname fisik persediaan. Sedangkan dengan metode perpetual, seluruh pembelian maupun pemakaian persediaan dicatat sesuai transaksinya.

Persediaan bahan operasional lainnya dan persediaan barang cetakan menggunakan metode "*physical inventory method*". Dengan metode persediaan fisik, seluruh pembelian persediaan awalnya dicatat pada beban, di akhir tahun, nilai beban dan saldo persediaan akan disesuaikan dengan hasil opname fisik persediaan.

#### **l. Biaya Dibayar Dimuka**

Biaya dibayar dimuka merupakan pembayaran yang dilakukan di muka atas beban tertentu yang manfaat ekonomisnya akan diperoleh di masa mendatang dan disajikan sebagai aset lancar.

Biaya dibayar dimuka diamortisasi secara sistematis selama periode manfaatnya dengan menggunakan metode garis lurus dan dibebankan ke laporan laba rugi sesuai dengan periode penggunaannya.

#### **m. Aset Tetap dan Penyusutan**

Aset tetap adalah aset berwujud yang dimiliki atau dikuasai untuk digunakan dalam proses produksi dan distribusi atau tujuan administratif, diharapkan akan digunakan lebih dari satu periode/ tahun buku. Aset tetap diakui pada saat perolehannya.

- Aset tetap diukur sebesar biaya perolehan. Adapun unsur biaya perolehan adalah: (a) harga beli, termasuk biaya hukum dan broker, bea impor dan pajak pembelian yang tidak boleh dikreditkan, setelah dikurangi diskon dan potongan lainnya, (b) biaya-biaya yang dapat dibebankan langsung untuk membawa aset ke lokasi dan kondisi siap digunakan sesuai dengan maksud manajemen. Biaya ini termasuk biaya penyiapan lahan, biaya penanganan dan penyerahan awal, biaya instalasi dan perakitan, dan biaya pengujian fungsionalitas.
- Biaya perolehan aset tetap adalah setara harga tunainya pada tanggal pengakuan. Jika pembayaran ditangguhkan lebih dari waktu kredit normal, maka biaya perolehan adalah nilai tunai semua pembayaran masa yang akan datang.

Penyusutan dimulai ketika aset telah digunakan dan berakhir ketika aset dihentikan pengakuannya. Penyusutan tidak dihentikan ketika aset tidak digunakan atau dihentikan penggunaan aktifnya (aset tidak produktif), kecuali aset tersebut telah disusutkan secara penuh. Beban penyusutan harus diakui dalam laporan Laba Rugi.

Aset bukan bangunan disusutkan dengan menggunakan metode penyusutan saldo menurun, sedangkan aset bangunan menggunakan metode garis lurus, sebagai berikut:

- A. Bukan Bangunan
  - Kelompok 1 : 50%
  - Kelompok 2 : 25%
  - Kelompok 3 : 12,5%
  - Kelompok 4 : 10%
- B. Bangunan
  - Permanen : 5%
  - Tidak Permanen : 10%

**n. Aset Dalam Penyelesaian**

Mencatat aset yang belum selesai pengerjaannya dan belum bisa dipergunakan untuk operasional Entitas.

**o. Aset Tetap tidak Berwujud**

Aset Tidak Berwujud adalah aset non moneter yang dapat diidentifikasi dan tidak mempunyai wujud fisik. Aset dapat diidentifikasi sebagai Aset Tidak Berwujud jika:

- dapat dipisahkan, yaitu kemampuannya untuk menjadi terpisah/terbagi dari perusahaan dan dijual, dialihkan, dilisensikan, disewakan atau ditukarkan melalui suatu kontrak terkait aset atau kewajiban secara individual atau secara bersama atau
- muncul dari hak kontraktual atau hak hukum lainnya, terlepas apakah hak tersebut dapat dialihkan atau dapat dipisahkan dari perusahaan atau dari hak dan kewajiban lainnya.

**p. Kewajiban Jangka Pendek**

Kewajiban jangka pendek diakui jika kemungkinan pengeluaran sumber daya yang mengandung manfaat ekonomi akan dilakukan untuk menyelesaikan kewajiban yang jatuh tempo tidak lebih dari dua belas bulan setelah akhir periode pelaporan dan jumlahnya dapat diukur dengan andal.

Kewajiban jangka pendek dicatat sebesar kas atau setara kas yang diterima atau sebesar nilai wajar dari aset non kas yang diterima sebagai penukar dari kewajiban pada saat terjadinya.

**q. Kewajiban Jangka Panjang**

Kewajiban jangka panjang diakui jika kemungkinan pengeluaran sumber daya yang mengandung manfaat ekonomi akan dilakukan untuk menyelesaikan kewajiban yang jatuh tempo lebih dari dua belas bulan setelah akhir periode pelaporan dan jumlahnya dapat diukur dengan andal. Kewajiban jangka panjang dicatat sebesar kas atau setara kas yang diterima atau sebesar nilai wajar dari aset non kas yang diterima sebagai penukar dari kewajiban pada saat terjadinya.

**r. Kewajiban Imbalan Kerja**

Imbalan Kerja adalah seluruh bentuk imbalan yang diberikan PT. Tirta Agung Amuntai (Perseroda) atas jasa yang diberikan oleh pegawai, termasuk Direksi dan Komisaris. Pada umumnya terdapat empat jenis imbalan kerja pada PT. Tirta Agung Amuntai (Perseroda) yaitu: imbalan kerja jangka pendek, jasa produksi, imbalan pasca kerja, pesangon pemutusan kerja dan jasa pengabdian.

Imbalan pasca kerja adalah imbalan kerja yang terutang dan akan diberikan kepada pegawai dan Direksi setelah menyelesaikan masa kerjanya/pensiun. Imbalan pasca kerja PT. Tirta Agung Amuntai (Perseroda) mengikuti program imbalan/manfaat pasti dimana pada program ini PT. Tirta Agung

Amuntai (Perseroda) menyediakan imbalan yang dijanjikan kepada Direksi, pegawai maupun mantan pegawai dimana risiko aktuarial dan risiko investasi menjadi tanggungan PT. Tirta Agung Amuntai (Perseroda).

Pada program Imbalan Pasti dijumpai adanya aset program yaitu aset yang dimiliki sebagai dana untuk imbalan kerja jangka panjang dan polis asuransi yang memenuhi syarat. Aset Program terbentuk dari iuran yang dibayarkan oleh PT. Tirta Agung Amuntai (Perseroda) sejak pegawai/direksi bekerja dan hasil investasi yang dilakukan oleh pihak asuransi. Pada PT. Tirta Agung Amuntai (Perseroda) aset program dikelola oleh pihak pengelola. Pihak pengelola secara periodik harus melaporkan besarnya nilai aset program kepada PT. Tirta Agung Amuntai (Perseroda).

Setiap periode PT. Tirta Agung Amuntai (Perseroda) akan menerima laporan dari pihak pengelola hasil perhitungan aktuarial dan nilai aset program, sehingga bisa diketahui berapa kewajiban Imbalan Pasti yang harus tersedia dan berapa nilai aset programnya sampai tanggal pelaporan. Selisih nilai antara kewajiban Imbalan Pasti yang harus tersedia dengan nilai aset program bisa lebih besar atau lebih kecil, karenanya bisa merupakan jumlah kerugian atau keuntungan bagi PT. Tirta Agung Amuntai (Perseroda) yang harus diakui sebagai kewajiban Imbalan Pasti atau Beban dibayar dimuka.

**s. Modal Disetor**

Mencatat penyertaan modal dari Pemerintah baik Pemerintah Pusat, Provinsi, maupun Daerah berupa uang tunai yang dibayarkan ke PT. Tirta Agung Amuntai (Perseroda) yang bersumber dari anggaran belanja Pusat/Provinsi/Daerah.

**t. Penyertaan Pemerintah**

Mencatat penyertaan modal dari Pemerintah Daerah berupa aset tetap, barang, peralatan, dan biaya - biaya yang dibayar oleh Pemerintah dan bentuk lainnya.

**u. Penyertaan Pemerintah Yang Belum Ditetapkan Statusnya**

Penyertaan Pemerintah yang Belum Ditetapkan Statusnya mencatat pembiayaan untuk proyek-proyek yang berasal dari Pemerintah Pusat dan Daerah, yang belum ditetapkan statusnya sebagai penyertaan atau pinjaman yang harus dikembalikan.

**v. Modal Hibah**

Penerimaan barang-barang, peralatan dan dana oleh PT. Tirta Agung Amuntai (Perseroda) yang sifatnya sebagai sumbangan dan tidak mempunyai keterkaitan apapun dibukukan sebagai Modal Hibah. Apabila barang dan peralatan yang diterima tidak dilengkapi dengan harganya, maka barang dan peralatan tersebut akan dinilai berdasarkan harga barang dan peralatan sejenis jika dibeli sendiri oleh perusahaan. Sedangkan jika barang dan peralatan yang diterima dilengkapi dengan harganya, maka dipakai nilai historis.

**w. Pembayaran Dimuka Kepada Pemerintah Daerah**

Merupakan realisasi penyetoran/pembayaran dimuka atas bagian laba kepada Pemerintah Daerah Kabupaten Hulu Sungai Utara dan akan diperhitungkan sebagai pengurang saat penyetoran PAD (Pendapatan Asli Daerah) kepada Pemerintah Kabupaten Hulu Sungai Utara.

#### 4. INFORMASI YANG MENDUKUNG POS - POS LAPORAN KEUANGAN

##### a. Kas dan Setara Kas

Merupakan saldo kas dan setara kas perseroan per 31 Desember 2025 dan 2024, yang terdiri dari :

	2025	2024
Kas :		
- PDAM Amuntai - Kantor Pusat	185,218	1,587,313
- PDAM Amuntai - Kas Kecil	2,000,000	2,000,000
- IKK Paminggir	805,300	-
<b>Jumlah</b>	<b>2,990,518</b>	<b>3,587,313</b>
Bank :		
- Bank BRI Cabang Amuntai Norek. 00000147-01-000019-30-4	1,800,995,989	5,644,973,919
- Bank BPD Kalsel Cabang Amuntai Norek. 004.00.07.00120.5	17,594,456,464	5,003,962,906
- Bank BPD Kalsel Cabang Amuntai Norek. 004.00.07.00620.7	565,142,872	2,555,128,012
- Bank BNI Cabang Amuntai Norek. 0088836420	182,455,365	110,419,264
- BPD Kalsel (IKK Paminggir) Norek. 004.03.01.20693.8	-	86,906
- BPD Kalsel (IKK Sungai Tabukan) Norek. 004.03.01.20692.1	-	312,766
- BPR Cab Amuntai (001201003995)	721,428,263	60,060,049
- BTN Cab. Barabai (00001208-01-30-000203-8)	6,284,513,781	-
- BSI Cab. Amuntai (7888888637)	708,616,711	518,847,830
- BSI Tabungan Cab Amuntai (2572572555)	-	5,360,755
<b>Jumlah</b>	<b>27,857,609,445</b>	<b>13,899,152,407</b>
Deposito :		
- Deposito Bank BRI Cabang Amuntai	-	7,000,000,000
- Deposito Bank BPD Cabang Amuntai	-	8,000,000,000
- Deposito Bank BSI Cabang Amuntai (AB 00141558)	10,000,000,000	7,000,000,000
<b>Jumlah</b>	<b>10,000,000,000</b>	<b>22,000,000,000</b>
Investasi Jangka Pendek		
- Deposito Bank BRI Cabang Amuntai (DB 5817620)	7,000,000,000	2,000,000,000
- Deposito Bank BPR Amuntai (DB 03.0001.000618 & DB 03.0001.000610)	4,000,000,000	4,000,000,000
<b>Jumlah</b>	<b>11,000,000,000</b>	<b>6,000,000,000</b>

##### b. Piutang Usaha

Merupakan saldo piutang usaha perseroan per 31 Desember 2025 dan 2024.

	2025	2024
Piutang Rekening Air		
- Non niaga	4,028,200	4,062,100
- Rumah tangga - A1.1	10,298,550	11,901,250
- Rumah tangga - A1.2	60,595,650	59,163,300
- Rumah tangga - A2.1	575,762,300	589,949,250
- Rumah tangga - A2.2	1,468,373,700	1,486,665,600
- Rumah tangga - A2.3	1,959,200	1,959,200
- Rumah tangga - A3	1,281,870,650	1,267,878,850
- Rumah tangga - A4	223,451,100	231,316,500
- Rumah tangga - A5	35,916,250	35,562,100
- Instansi pemerintah	251,743,100	273,071,900
- Lembaga pendidikan	3,029,750	2,999,350
- Niaga besar	82,869,900	91,515,000
- Niaga kecil	405,522,000	421,285,650
- Niaga menengah	220,054,500	229,175,850
- Sosial khusus 2	138,832,950	140,343,300
- Sosial umum	110,243,800	89,679,350
	<b>4,874,551,600</b>	<b>4,936,528,550</b>
Piutang Non Rekening Air		
- Piutang denda rekening	69,869,000	64,661,000
	<b>69,869,000</b>	<b>64,661,000</b>
<b>Jumlah</b>	<b>4,944,420,600</b>	<b>5,001,189,550</b>

**c. Akumulasi Penyisihan Piutang Usaha**

Merupakan akumulasi penyisihan kerugian piutang usaha atas kemungkinan tidak tertagihnya piutang usaha per 31 Desember 2025 dan 31 Desember 2024 dengan rincian:

	<u>2025</u>	<u>2024</u>
Saldo Awal	77,723,965	70,977,507
Pembentukan Penyisihan	88,824,198	6,746,458
<b>Jumlah</b>	<b><u>166,548,162</u></b>	<b><u>77,723,965</u></b>

Merupakan saldo penyisihan piutang usaha perseroan per 31 Desember 2025 dan 2024.

Piutang Rekening Air		
- Rumah tangga - A1.1	7,414,956	1,183,266
- Rumah tangga - A1.2	13,331,043	11,798,985
- Rumah tangga - A2.1	23,030,492	-
- Rumah tangga - A2.2	44,051,211	29,733,312
- Rumah tangga - A2.3	1,273,480	19,592
- Rumah tangga - A3	25,637,413	12,678,789
- Rumah tangga - A4	-	2,313,165
- Rumah tangga - A5	359,163	-
- Instansi pemerintah	15,104,586	2,730,719
- Niaga kecil	4,055,220	4,212,857
- Niaga menengah	6,601,635	2,291,759
- Sosial umum	23,151,198	10,761,522
- Non Niaga	2,537,766	-
<b>Jumlah</b>	<b><u>166,548,163</u></b>	<b><u>77,723,965</u></b>

Akumulasi Penyisihan Kerugian Piutang Usaha per 31 Desember 2025 sebesar saldo Awal 77.723.964,50 dan Pembentukan Penyisihan -22.577.792,00 dan 31 Desember 2024 sebesar saldo Awal 70.977.507,00 dan Pembentukan Penyisihan 6.746.457,50 merupakan Akumulasi Penyisihan Kerugian Usaha atas kemungkinan tidak tertagihnya piutang usaha

**d. Piutang Lain**

Merupakan saldo piutang lain perseroan per 31 Desember 2025 dan 2024.

	<u>2025</u>	<u>2024</u>
- Tagihan non pegawai	-	260,000
- Piutang rupa-rupa	18,872,000	18,872,000
<b>Jumlah</b>	<b><u>18,872,000</u></b>	<b><u>19,132,000</u></b>

Rupa-rupa piutang lainnya Rp 18.872.000,00 merupakan pembayaran uang jaminan kepada PLN Ranting Amuntai.

**e. Persediaan**

Merupakan saldo persediaan perseroan per 31 Desember 2025 dan 2024.

	<u>2025</u>	<u>2024</u>
Bahan kimia :		
- Tawas	514,377,000	194,456,000
- Kaporit	135,901,250	174,239,100
- Soda ash	45,289,000	37,463,000
- PAC	274,292,500	223,880,000
- SDIC	201,605,000	79,207,500
- Polimer	61,925,000	-
	<b><u>1,233,389,750</u></b>	<b><u>709,245,600</u></b>
Bahan instalasi :		
- Pipa	289,927,008	191,353,954
- Water meter	76,159,500	239,811,000
- Accessories dan peralatan lainnya	1,020,596,752	832,634,725
	<b><u>1,386,683,259</u></b>	<b><u>1,263,799,679</u></b>
<b>Jumlah</b>	<b><u>2,620,073,009</u></b>	<b><u>1,973,045,279</u></b>



**g. Aset Dalam Penyelesaian**

Merupakan saldo aset dalam penyelesaian perseroan per 31 Desember 2025 dan 2024.

	<u>2025</u>	<u>2024</u>
- Perencanaan pemasangan keramik rumah operator IKK Rantau Bujur	2,964,500	2,964,500
- Pembuatan DED untuk Penambahan Kapasitas 50 lt/dtk PDAM Amuntai	90,120,000	90,120,000
- Rehabilitasi / peningkatan jalan dan bangunan penunjang di IKK Paminggir	258,243,000	
- Pembuatan turap intake dan jembatan pipa di IKK Rantau Bujur	455,194,000	
- Pembuatan Aplikasi Persediaan ( <i>inventory</i> )	99,358,000	
<b>Jumlah</b>	<b><u>905,879,500</u></b>	<b><u>93,084,500</u></b>

**h. Aset Pajak Tangguhan**

Merupakan saldo Aset Pajak Tangguhan per 31 Desember 2025 dan 2024

	<u>2025</u>	<u>2024</u>
- Saldo awal Aset Pajak Tangguhan	17,099,272	17,099,272
- Beban pajak tangguhan tahun berjalan	19,541,323	-
<b>Saldo akhir pajak tangguhan</b>	<b><u>36,640,596</u></b>	<b><u>17,099,272</u></b>

**i. Beban Yang Masih Harus Di Bayar**

Merupakan saldo beban yang masih harus di bayar per 31 Desember 2025 dan 2024.

	<u>2025</u>	<u>2024</u>
- Pesangon Direktur an H Syafie. SE	22,614,280	22,614,280
- Perjalanan Dinas untuk mengukur tekanan (BAR)	750,000	-
- Iuran Keanggotaan Perpamsi	-	2,000,000
- Jasa Billing Management	11,977,266	11,744,211
- Insentif Penagihan Tunggakan Rekening Air	15,726,400	-
- Upah Pasang SR IKK Rantau Bujur	265,000	-
- Upah Pembenahan Instalasi dan Ground Kabel Listrik ke Ruang Lab	1,456,000	-
- Upah pemasangan SR baru dan crosing IKK dan BNA	5,295,000	-
- Upah pembersihan rumput liar di instalasi IPA Telaga Silaba	1,750,000	-
- Pengisian WIFI IPA Tangkawang	255,000	290,000
- Pajak Air Permukaan Bulan Desember 2025	13,076,220	11,971,529
<b>Jumlah</b>	<b><u>73,165,166</u></b>	<b><u>48,620,020</u></b>

**j. Pendapatan Diterima Dimuka**

Merupakan saldo pendapatan diterima dimuka perseroan per 31 Desember 2025 dan 2024.

	<u>2025</u>	<u>2024</u>
- Bunga Deposito Bank BPD Kalsel Diterima Dimuka	-	71,013,699
- Sewa tempat ATM Bank Kalsel Diterima Dimuka	18,000,000	36,000,000
- Sewa tempat ATM Bank BRI Diterima Dimuka	-	18,000,000
<b>Jumlah</b>	<b><u>18,000,000</u></b>	<b><u>125,013,699</u></b>

**k. Kewajiban Jangka Pendek Lainnya**

Merupakan saldo Kewajiban Jangka Pendek Lainnya perseroan per 31 Desember 2025 dan 2024.

	2025	2024
Hutang Pajak		
- Utang Bea Materai	170,000	-
- Utang PPh Pasal 29	1,881,058,520	1,161,333,029
Utang Pihak Ketiga		
- Utang kepada Koperasi Tirta Balangan	-	26,000
- Pembuatan Saluran Pembuangan di BNA	191,429,000	-
- Rehabilitasi / peningkatan jalan dan bangunan penunjang di IKK Paminggir	227,070,000	-
- Pembuatan turap intake dan jembatan pipa di IKK Rantau Bujur	407,044,000	-
- Pembuatan Aplikasi Persediaan ( <i>inventory</i> )	99,358,000	-
<b>Jumlah</b>	<b>2,806,129,520</b>	<b>1,161,359,029</b>

Utang Pihak Ketiga merupakan kewajiban perusahaan yang sampai dengan 31/12/2025 dan 31/12/2024 yang belum dilakukan pembayaran

**l. Kewajiban Imbalan Kerja**

Merupakan saldo kewajiban imbalan kerja perseroan per 31 Desember 2025 dan 2024.

	2025	2024
- Kewajiban Imbalan Kerja - Iuran Pensiun	8,751,322,041	3,342,776,163
<b>Jumlah</b>	<b>8,751,322,041</b>	<b>3,342,776,163</b>

Jumlah tersebut merupakan asumsi kewajiban yang dimiliki PT. Tirta Agung Amuntai (Perseroda) yang masih harus dibayar berdasarkan Ikhtisar Hasil Perhitungan Aktuaria dari DAPENMA PAMSI per 31 Desember 2025 dengan Surat No. S-68/DP.06/XI/2025

**m. Ekuitas**

Merupakan saldo ekuitas perseroan per 31 Desember 2025 dan 2024, yang terdiri dari :

	2025	2024
Modal Disetor Pemprov Kalsel		
- SK Gubernur Kalsel no. 350 Tahun 2006	2,000,000,000	2,000,000,000
- Perda no. 25 Tahun 2009	2,500,000,000	2,500,000,000
- Perda no. 11 Tahun 2010	2,500,000,000	2,500,000,000
	<b>7,000,000,000</b>	<b>7,000,000,000</b>
Modal Disetor Pemkab HSU		
- Tahun 2003	750,000,000	750,000,000
- Perda no. 5 Tahun 2006	1,500,000,000	1,500,000,000
- Perda no. 8 Tahun 2007 (juli 2007)	2,000,000,000	2,000,000,000
- Tahun 2007 (desember 2007)	1,000,000,000	1,000,000,000
- Tahun 2008	5,150,000,000	5,150,000,000
- Tahun 2009	3,000,000,000	3,000,000,000
- Perda no. 13 Tahun 2015 (dana MBR 2014)	2,000,000,000	2,000,000,000
- Perda no. 13 Tahun 2015 (dana MBR 2015)	4,500,000,000	4,500,000,000
- Perda no. 13 Tahun 2015 (dana MBR 2017)	5,000,000,000	5,000,000,000
- Perda no. 13 Tahun 2015 (dana MBR 2017)	4,413,000,000	4,413,000,000
- Perda no. 3 Tahun 2018 (dana MBR 2018)	2,820,000,000	2,820,000,000
- Perda no. 3 Tahun 2018 (dana MBR 2019)	3,300,000,000	3,300,000,000
	<b>35,433,000,000</b>	<b>35,433,000,000</b>

Penyertaan Pemkab HSU YBDS		
- DIP PPPAB Kalsel (1975/1976-1994/1995)	4,024,329,257	4,024,329,257
- DIP IKK Pusat (DAB)	1,350,380,226	1,350,380,226
- Dana Eks Buyer's Credit (Kontrak No. DL 8/1/10/1977 tanggal 1 Juni 997 AU\$118.739,05)	101,468,989	101,468,989
- Bantuan proyek sarana pengadaan air bersih untuk IKK Tangkawang dan IKK Juai Halong	1,690,003,000	1,690,003,000
- Bantuan PPD-PSE/PKS-BBM (2001-2003)	934,243,000	934,243,000
- Bantuan IPA 10 l/dt, pada IKK Banjang BA no. 640/BANG-EKO/HSU/2004, tgl. 9/1/2004	1,497,500,000	1,497,500,000
- Hibah ke PDAM Balangan	(1,489,085,292)	(1,489,085,292)
- Proyek instalasi & distribusi HSU tahun 2006-2008	5,715,066,000	5,715,066,000
- Proyek pembangunan kantor PDAM Amuntai tahap I (pondasi)	402,685,000	402,685,000
- Penyertaan Pemkab HSU dalam bentuk aset (tahun 2008-2012) Perda no. 10, Tahun 2017	5,471,943,000	5,471,943,000
	<b>19,698,533,178</b>	<b>19,698,533,178</b>
Penyertaan Pemerintah Pusat YBDS		
- DIP PPAB Kalsel (1996/1997)	671,375,786	671,375,786
- DIP PPAB Kalsel (1997/1998)	1,266,512,818	1,266,512,818
- Bantuan proyek penyediaan air bersih HSU (1997/1998) - pipa & assesories	25,312,500	25,312,500
- Bantuan proyek penyediaan & pengelolaan air bersih HSU (1997/1998)	1,283,461,800	1,283,461,800
- Proyek pengadaan & pemasangan IPA IKK Sungai Tabukan	3,881,338,000	3,881,338,000
- Proyek pengadaan & pemasangan IPA IKK Haur Gading (Muara Baru)	4,519,381,000	4,519,381,000
- <i>Koreksi penyertaan pemerintah pusat yang belum ditetapkan statusnya, berupa aset tetap yang sudah diserahkan ke PDAM Balangan, tetapi masih tercatat didalam perkiraan penyertaan pemerintah pusat yang belum ditetapkan statusnya di PDAM Hulu Sungai Utara</i>	(3,000,179,506)	(3,000,179,506)
- Proyek pembangunan jaringan pipa & accesories Amuntai selatan, desa Pulan Tani, desa Teluk Haur, Desa Haur Gading (BA no. PL. 02.04-PAMS/006)	2,036,177,000	2,036,177,000
- Proyek pengadaan IPA dan pemasangan jaringan perpipaaan (2005-2011)	8,650,872,600	8,650,872,600
- Proyek pengadaan IPA danau panggang dan pemasangan jaringan pipa distribusi di IKK Babirik sepanjang 200 mm/337 M, 160 mm/352 M dan 110/1.544 M (663.01/004/BAPP/AM.KS/2013)	2,330,578,000	2,330,578,000
- Penyertaan modal Pemkab HSU tahun 2016	13,859,086,000	13,859,086,000
- Penyertaan modal Pemkab HSU tahun 2017	1,203,503,000	1,203,503,000
- Penyertaan modal Pemkab HSU tahun 2018	1,536,690,000	1,536,690,000
- Penyertaan modal Pemkab HSU tahun 2019	1,396,308,000	1,396,308,000
- Penyertaan modal Pemkab HSU tahun 2020	11,014,705,000	11,014,705,000
- Penyertaan modal Pemkab HSU tahun 2021	4,893,178,107	4,893,178,107
	<b>55,568,300,105</b>	<b>55,568,300,105</b>
Pembayaran Dimuka Laba Ke Pemda HSU		
- Tahun 1993 s.d. tahun 1995	(35,000,000)	(35,000,000)
- Tahun 1996	(25,000,000)	(25,000,000)
- Tahun 1997	(25,000,000)	(25,000,000)
- Tahun 1998	(25,000,000)	(25,000,000)
- Tahun 1999	(75,000,000)	(75,000,000)
- Tahun 2000	(50,000,000)	(50,000,000)
- Tahun 2001	(15,000,000)	(15,000,000)
- Tahun 2004	(20,000,000)	(20,000,000)
- Tahun 2005	(20,000,000)	(20,000,000)
	<b>(290,000,000)</b>	<b>(290,000,000)</b>

Modal Hibah		
- Ex. Tanah Pemda Kabupaten Hulu Sungai Utara yang dihibahkan untuk rumah direktur	84,023,500	84,023,500
Selisih Aset dan Liabilitas Pengampunan Pajak (TA)	13,741,000	13,741,000
Saldo laba	(28,080,508,029)	(39,182,383,683)
Laba tahun berjalan	7,226,963,019	11,101,875,654
Keuntungan/ (Kerugian) Aktuarial atas Liabilitas Imbalan Kerja	(5,408,545,878)	-
<b>Jumlah</b>	<b>91,245,506,895</b>	<b>89,427,089,754</b>

\*YBDS = Penyertaan Yang Belum Ditetapkan Statusnya

#### n. Pendapatan Usaha

Merupakan pendapatan usaha perseroan untuk tahun yang berakhir 31 Desember 2025 dan 2024.

	2025	2024
Pendapatan Air		
- PDAM Amuntai	30,020,617,300	30,027,878,899
- IKK Alabio	3,164,241,550	3,035,699,700
- IKK Banjang	1,180,094,850	1,174,501,400
- IKK Rantau Bujur	838,746,300	921,725,400
- IKK Danau Panggang	450,197,850	471,317,200
- IKK Babirik	856,170,900	883,520,600
- IKK Muara Tapus	2,668,909,900	2,544,285,950
- IKK Paminggir	283,547,550	325,364,600
- IKK Sungai Tabukan	1,250,798,400	1,230,829,500
	<b>40,713,324,600</b>	<b>40,615,123,249</b>
Pendapatan Non Air		
- Pendapatan Sambungan Baru	520,003,250	101,701,000
- Pendapatan Pendaftaran	15,135,000	990,000
- Pendapatan Penyambungan Kembali	231,525,000	240,175,000
- Pendapatan Penyambungan Kembali Khusus	19,650,000	19,775,000
- Pendapatan Pindah Boring	65,000,000	56,750,000
- Pendapatan Balik Nama	13,650,000	13,700,000
- Pendapatan Denda	574,650,000	576,650,000
- Pendapatan Denda Pengambilan Air Sebelum Meter	17,250,000	3,000,000
- Pendapatan Penggantian Water Meter	28,788,000	25,560,000
- Pendapatan Penjualan Kotak Meter	498,000	3,000,000
- Pendapatan Beban Tetap Administrasi	7,699,960,000	7,342,215,000
	<b>9,186,109,250</b>	<b>8,383,516,000</b>
<b>Jumlah</b>	<b>49,899,433,850</b>	<b>48,998,639,249</b>

#### o. Beban Operasional

Merupakan beban beban operasional perseroan untuk tahun yang berakhir 31 Desember 2025 dan 2024.

	2025	2024
- Beban Air Baku	153,680,220	155,258,378
- Beban Pegawai	19,786,904,185	16,757,776,368
- Beban Pemakaian Bahan Kimia	4,667,563,250	4,738,016,100
- Beban BBM	25,991,750	24,445,500
- Beban Listrik	4,449,534,890	4,416,721,823
- Beban Penyusutan/ Penyisihan/ Amortisasi	5,624,146,038	6,314,788,157
- Beban Pemeliharaan	2,316,075,514	2,016,574,379
- Beban Pemakaian Bahan Pembantu	481,300,123	87,710,800
- Beban Operasi Lainnya	4,846,801,667	3,460,148,521
<b>Jumlah</b>	<b>42,351,997,638</b>	<b>37,971,440,026</b>

**p. Pendapatan (Beban) Lain**

Merupakan pendapatan (beban) di luar usaha perseroan untuk tahun yang berakhir 31 Desember 2025 dan 2024, dengan rincian :

	<u>2025</u>	<u>2024</u>
Pendapatan Lain-Lain :		
- Pendapatan bunga deposito	1,022,062,739	668,548,532
- Pendapatan jasa giro & tabungan	342,308,313	309,823,838
- Pendapatan sewa rumah dinas	600,000	560,000
- Pendapatan potongan absen	19,434,000	27,915,000
- Pendapatan pelunasan piutang yang dihapuskan	5,674,050	28,702,500
- Pendapatan lainnya	212,326,494	240,758,559
<b>Jumlah dipindahkan</b>	<b><u>1,602,405,596</u></b>	<b><u>1,276,308,430</u></b>
Beban Lain-Lain :		
- (Beban) pajak jasa giro dan tabungan	(53,592,893)	(32,070,026)
- (Beban) administrasi bank	(7,768,700)	(8,228,944)
	<b><u>(61,361,593)</u></b>	<b><u>(40,298,970)</u></b>
<b>Jumlah</b>	<b><u>1,541,044,003</u></b>	<b><u>1,236,009,459</u></b>
<b>q. Kewajiban Perpajakan</b>	<u>2025</u>	<u>2024</u>
Merupakan kewajiban perpajakan PPh pasal 29 perseroan untuk tahun yang berakhir 31 Desember 2025 dan 2024, dengan rincian :		
Rekonsiliasi laba komersial dan laba fiskal sebagai berikut :		
Laba (Rugi) Tahun Berjalan	9,088,480,216	12,263,208,683
Koreksi Fiskal Positif		
- Dana Refresentatif	204,000,000	204,000,000
- Biaya Bank	61,361,593	32,070,026
- Makan Minum (Pemberian Natura)	27,945,000	92,421,530
- Iklan Ucapan Selamat	39,500,000	30,109,000
- Sanksi/Denda Perpajakan	392,387,108	-
- Beban Penghapusan Piutang	88,824,198	101,526,458
- Pemberian Minum Susu Operator	48,140,000	40,298,970
<b>Jumlah</b>	<b><u>862,157,898</u></b>	<b><u>500,425,984</u></b>
Koreksi Fiskal Negatif		
- Pendapatan Jasa Giro	342,308,313	309,469,460
- Pendapatan Bunga Deposito	1,022,062,739	668,548,532
- Pendapatan Sewa ATM dan Mess	36,000,000	18,560,000
<b>Jumlah</b>	<b><u>1,400,371,052</u></b>	<b><u>996,577,993</u></b>
<b>Laba (Rugi) Fiskal</b>	<b><u>8,550,267,062</u></b>	<b><u>11,767,056,674</u></b>
<b>Pembulatan</b>	<b><u>8,550,266,000</u></b>	<b><u>11,767,056,000</u></b>
Kompensasi Kerugian Fiskal :		
- Rugi Fiskal Tahun 2019	-	-
- Rugi Fiskal Tahun 2020	-	-
- Rugi Fiskal Tahun 2021	-	(1,305,558,505)
- Rugi Fiskal Tahun 2022	-	(5,182,711,000)
- Rugi Fiskal Tahun 2023	-	-
- Rugi Fiskal Tahun 2024	-	-
<b>Jumlah</b>	<b><u>-</u></b>	<b><u>(6,488,269,505)</u></b>
<b>Laba/Rugi Fiskal Komulatif</b>	<b><u>8,550,266,000</u></b>	<b><u>5,278,786,495</u></b>

#### r. Kerugian Akumulatif

2025

Merupakan kerugian akumulatif perseroan untuk tahun yang berakhir 31 Desember 2025, dengan rincian :

- Laba (Rugi) Kumulatif sampai dengan Tahun 2024	(28,080,508,029)
- Laba (Rugi) Tahun Berjalan	7,226,963,019
- Keuntungan/ (Kerugian) Aktuarial atas Liabilitas Imbalan Kerja	<u>(5,408,545,878)</u>
- <b>Laba (Rugi) Kumulatif sampai dengan Tahun 2025</b>	<b><u>(26,262,090,888)</u></b>

Manajemen telah melakukan usaha untuk mempertahankan kelangsungan hidup perusahaan, diantaranya:

- Penambahan sambungan baru
- Meningkatkan efektivitas penagihan
- Reklasifikasi pelanggan
- Penggantian meter air
- Promo pemasangan sambungan baru untuk sosial, rumah tangga serta niaga.

#### s. Sumber Utama Ketidakpastian Estimasi

Dalam menyusun laporan keuangan, Perseroan menggunakan basis estimasian pertimbangan untuk menentukan saldo - saldo dalam laporan keuangan. Estimasi pertimbangan yang digunakan tersebut terus dievaluasi berdasarkan pengalaman historis dan faktor lainnya, termasuk ekspektasi dari peristiwa masa depan yang diyakini wajar. Meskipun estimasi dan pertimbangan tersebut disusun berdasarkan pengetahuan terbaik Perseroan atas peristiwa dan kondisi pada saat ini, hasil yang timbul mungkin berbeda dengan jumlah estimasi semula. Berikut ini penjelasan sifat beberapa akun yang menggunakan estimasi pertimbangan secara signifikan, sedangkan terkait dengan penyajian jumlah dan saldo dapat dilihat pada catatan yang relevan.

##### *Penyisihan Penurunan Nilai Piutang*

Apabila terdapat bukti objektif bahwa rugi penurunan nilai telah terjadi atas piutang, Perseroan mengestimasi penyisihan untuk kerugian penurunan nilai atas piutang yang secara khusus diidentifikasi sebagai piutang yang kemungkinan tidak dapat ditagih. Perseroan telah melakukan penelaahan tingkat penyisihan dengan dasar faktor - faktor yang mempengaruhi tingkat tertagihnya piutang tersebut.

Perseroan menggunakan pertimbangan berdasarkan fakta dan situasi yang tersedia, termasuk tetapi tidak terbatas pada jangka waktu hubungan dengan pelanggan dan status kredit pelanggan berdasarkan kualitas penjualan.

##### *Penyusutan*

Perseroan mengakui beban penyusutan aset tetap berdasarkan estimasi umur manfaat berdasarkan suatu metode penyusutan sebagaimana dijelaskan dalam kebijakan akuntansi signifikan yang diterapkan. Metode penyusutan ditetapkan berdasarkan ekspektasi pola pemanfaatan ekonomi aset pada masa mendatang. Pada setiap akhir tahun, Perseroan mereview umur manfaat nilai sisa dan metode penyusutan untuk mendapatkan basis estimasi yang paling optimal.

##### *Imbalan Pascakerja*

Imbalan pascakerja karyawan diatur berdasarkan ketentuan dalam UU No.13 tahun 2003 tentang Ketenagakerjaan. Pada saat karyawan berhenti bekerja, Perseroan harus membayarkan sejumlah imbalan pada saat karyawan meninggal dunia, pensiun normal, cacat tetap atau mengundurkan diri sebesar formula yang ditentukan oleh UU tersebut. Besarnya imbalan yang dibayarkan tergantung pada besaran gaji dan tunjangan tetap pada saat berhenti bekerja, masa kerja dan jenis peristiwa yang menyebabkan berhentinya hubungan kerja.

#### t. Dampak Perubahan Kebijakan Akuntansi

Penerapan SAK EP mengharuskan Perusahaan melakukan penyesuaian saldo pada laporan posisi keuangan awal per 31 Desember 2024. Penyesuaian ini berupa pengakuan aset pajak tangguhan. Perusahaan mengakui dampak pajak tangguhan atas perbedaan temporer yang timbul antara dasar pengenaan pajak dan nilai buku komersial, yaitu terkait penyisihan kemungkinan tidak tertagih atas piutang usaha. Penyesuaian mencakup pengakuan manfaat pajak tangguhan atas penyisihan piutang usaha yang telah ada di neraca 2024 sebesar. Besaran nilai penyesuaian adalah Rp17.099.272

Rekonsiliasi dampak penyajian kembali terhadap Laporan Posisi Keuangan per 31 Desember 2024:

	31 Desember 2024	Koreksi	31 Desember 2024 (Restated)
<b>ASET</b>			
Aset Lancar	48,818,382,584	-	48,818,382,584
Aset Tidak Lancar	-	-	-
Aset Tetap	45,176,292,309	-	45,176,292,309
Aset Tetap Dalam Penyelesaian	93,084,500	-	93,084,500
Aset Pajak Tangguhan	-	17,099,272	17,099,272
<b>JUMLAH ASET</b>	<b><u>94,087,759,393</u></b>		<b><u>94,104,858,665</u></b>
<b>KEWAJIBAN DAN EKUITAS</b>			
	-	-	-
Kewajiban Lancar	1,334,992,748	-	1,334,992,748
Kewajiban Imbalan Kerja	3,342,776,163	-	3,342,776,163
Penyertaan Modal	117,699,833,283	-	117,699,833,283
Tambah modal disetor	13,741,000	-	13,741,000
Modal hibah	84,023,500	-	84,023,500
Pembayaran dimuka kepada Pemda	(290,000,000)	-	(290,000,000)
Saldo Laba	(39,199,482,956)	(17,099,272)	(39,182,383,684)
Laba Tahun Berjalan	11,101,875,654	-	11,101,875,654
<b>JUMLAH KEWAJIBAN DAN EKUITAS</b>	<b><u>94,087,759,393</u></b>		<b><u>94,104,858,665</u></b>

**e. Tanggal Penyelesaian Laporan Keuangan**

Direksi bertanggung jawab atas penyajian dan pengungkapan laporan keuangan untuk tahun yang berakhir 31 Desember 2025 yang disusun dan diterbitkan pada tanggal 31 Maret 2026.



**PT. BANK PEREKONOMIAN RAKYAT  
CANDI AGUNG AMUNTAI**

# **LAPORAN**

## **KEUANGAN**

**TAHUN BUKU 2025**

JL. H. SABERAN EFFENDI RT.03 SUNGAI MALANG  
AMUNTAI TENGAH, HULU SUNGAI UTARA,  
KALIMANTAN SELATAN, 71419  
[www.bprcandiagungamt.com](http://www.bprcandiagungamt.com)

**PT. BPR CANDI AGUNG AMUNTAI**

LAPORAN KINERJA TAHUN BUKU 2024-2025

Dalam Rupiah

**IKHTISAR KEUANGAN**

Uraian	Realisasi		
	2024	2025	
DATA KEUANGAN	(Rp)	(Rp)	(%)
<b>1. Asset</b>	450,749,625	463,457,998	2.82%
<b>2. Penghimpunan Dana</b>			
- Tabungan	160,825,423	164,520,613	2.30%
- Simpanan Berjangka	66,836,136	59,911,081	-10.36%
- Kredit	-1,036,847,186	-865,446,889	-16.53%
- Penempatan (ABA)	-35,894,415	-22,374,361	-37.67%
- Penyisihan Kerugian Penurunan Nilai (CKPN)	139,600,000	139,600,000	0.00%
<b>4. Pendapatan</b>	12,716,074,225	12,177,588,856	-4.23%
<b>5. Biaya</b>	12,679,828,269	14,002,855,456	10.43%
<b>6. Laba Sebelum Pajak</b>	36,245,956	(1,825,266,600)	-5135.78%
<b>7. Pajak Penghasilan Badan</b>	0	0	0.00%
<b>8. Pendapatan Pajak Tangguhan</b>	0	451,317,872	0.00%
<b>9. Beban Pajak Tangguhan</b>	0	102,608,344	0.00%
<b>10. Laba Setelah Pajak</b>	36,245,956	(1,476,557,072)	-4173.72%
<b>11. Permodalan (Ekuitas)</b>	<b>0</b>	<b>37,980,650</b>	0.00%
1. Pemprov Kalsel	5,765,050,000	5,765,050	-99.90%
2. Pemkab HSU	31,785,700,000	31,785,700	-99.90%
3. Bank Kalsel	429,900,000	429,900	-99.90%
<b>12. Pembagian Deviden</b>	<b>17,988,869</b>	<b>0</b>	-100.00%
1. Pemprop. Kalsel	0	0	0.00%
2. Pemkab. HSU	2,749,256	0	-100.00%
3. Bank BPD Kalsel	15,239,613	0	-100.00%
<b>RASIO KEUANGAN</b>			
<b>1. Permodalan</b>			
- CAR	25.11%	30.87%	22.94%
- KAP	6.93%	7.98%	15.15%
<b>2. Aktiva Produktif</b>			
- NPL	8.58%	9.81%	14.34%
- NPL nett	2.60%	3.86%	48.46%
- Cadangan Kerugian Penurunan Nilai (CKPN)	100.00%	100.00%	0.00%
- Pemenuhan Kerugian Penurunan Nilai (CKPN)	100.00%	100.00%	0.00%
<b>3. Rentabilitas</b>			
- ROA	0.04%	-2.04%	-5200.00%
- ROE	0.19%	-8.37%	-4505.26%
- BOPO	96.40%	110.48%	14.61%
<b>4. Likuiditas</b>			
- CR	15.18%	15.22%	0.26%
- LDR	115.71%	116.98%	1.10%
<b>5. Tingkat Kesehatan Bank</b>	Cukup Sehat	Cukup Sehat	

Sumber : PT.BPR Candi Agung Amuntai, 2025



## A. PENDAHULUAN

Berdasarkan Peraturan Otoritas Jasa Keuangan Nomor 23 Tahun 2024 tentang Pelaporan Melalui Sistem Pelaporan Otoritas Jasa Keuangan dan Transparansi Kondisi Keuangan Bagi Bank Perekonomian Rakyat dan Bank Perekonomian Rakyat Syariah, maka Bank Perekonomian Rakyat wajib membuat dan menyajikan laporan keuangan dengan bentuk dan cakupan sebagaimana ditetapkan oleh Otoritas Jasa Keuangan (OJK).

Laporan Keuangan Bank disusun dalam rangka transparansi keuangan dan kinerja Bank Perekonomian Rakyat Candi Agung Amuntai serta untuk memberikan informasi mengenai posisi keuangan, kinerja atau hasil usaha dan informasi lainnya kepada berbagai pihak yang berkepentingan dengan perkembangan usaha Bank secara berkala, akurat dan benar.

## B. PROFIL BANK

### a. Dasar Pendirian

PT. BPR Candi Agung Amuntai berasal dari Lembaga Keuangan bukan bank yang berada di Kalimantan Selatan yang diberi nama Badan Kredit Kecamatan (BKK). Keberadaan BKK Amuntai Tengah adalah salah satu diantara 29 unit BKK yang ada di Kalimantan Selatan.

Pendirian 29 unit Badan Kredit Kecamatan se-Kalimantan Selatan sesuai dengan Surat Keputusan Gubernur Kalimantan Selatan No. Eku – 09 / 85 tanggal 20 Januari 1985.

BKK didirikan dengan tujuan supaya dapat menjadi lembaga perkreditan yang terorganisir dengan baik dan bermanfaat bagi masyarakat dan pembangunan daerah terutama di pedesaan sekaligus dalam rangka melaksanakan Program Pengembangan Wilayah (PPW) di Kalimantan Selatan, karena Badan Kredit Kecamatan sebagai Lembaga Keuangan Non Bank dipandang suatu lembaga perkreditan yang secara langsung dapat menjangkau masyarakat pedesaan selain Koperasi.

Perubahan status dari BKK menjadi PD. BPR Amuntai Tengah sesuai dengan Peraturan Daerah Propinsi Kalimantan Selatan No. 15 Tahun 1955 Juncto No. 9 Tahun 1996, kemudian dirubah lagi dengan Peraturan Daerah Nomor 12 Tahun 2008 dengan Modal dasar bank adalah sebesar Rp. 50.000.000.000,- (lima puluh milyar rupiah) Dalam kegiatannya PD. BPR Amuntai Tengah telah mendapat ijin usaha dibidang perbankan atas dasar Surat Keputusan Menteri Keuangan Nomor KEP-326/KM.17/1997 tanggal 11 Juni 1997 yang resmi beroperasi tanggal 8 Oktober 1997.

Yang kemudian berdasarkan PERDA nomor 14 Tahun 2017 tentang Perubahan Bentuk badan Hukum Bank Perkreditan Rakyat Di Kalimantan Selatan dari Perusahaan Daerah Menjadi Perseroan Terbatas tanggal 6 November 2017 dengan nama PT BPR Candi Agung Amuntai dengan Modal Dasar sebesar Rp 35.000.000.000,- ( tiga puluh lima miliar rupiah) yang disyahkan berdasarkan akta pendirian PT BPR Candi Agung Amuntai



nomor 13 tanggal 03 Mei 2018 disahkan oleh notaris NEDDY FARMANTO SH kemudian berdasarkan SK Menteri Hukum dan Hak Asasi Manusia Republik Indonesia nomor AHU-0029475.AH.01.01 Tahun 2018 tanggal 09 Juni 2018 tentang pengesahan pendirian badan hukum Perseroan Terbatas BPR Candi Agung Amuntai dan terdaftar dengan nomor AHU-0080555.AH.01.11 Tahun 2018 tanggal 09 Juni 2018. Kemudian berdasarkan Rapat Umum Pemegang Saham Luar Biasa PT. BPR Candi Agung Amuntai tanggal 4 Juni 2020 bertempat di Ruang Mess NEGARA DIPA Jl. Norman Umar Amuntai tentang persetujuan rancangan penggabungan PT. BPR Sungai Turak Amuntai Utara, PT. BPR Telaga Silaba Amuntai Selatan, dan PT. BPR Alabio Sungai Pandan ke dalam PT. BPR Candi Agung Amuntai dan menyetujui Akta Penggabungan PT. BPR Sungai Turak Amuntai Utara, PT. BPR Telaga Silaba Amuntai Selatan, dan PT. BPR Alabio Sungai Pandan ke dalam PT. BPR Candi Agung Amuntai nomor 15 tanggal 04 Juni 2020 yang disahkan oleh notaris NOOR HASANAH, SH, kemudian Akte Pernyataan Keputusan Pemegang Saham di luar rapat PT. BPR Candi Agung Amuntai tentang Perubahan Anggaran Dasar nomor 17 tanggal 05 Juni 2020 yang disahkan oleh notaris NOOR HASANAH, SH, kemudian Akte Pernyataan Keputusan Para Pemegang Saham di luar rapat Perseroan Terbatas PT. BPR Candi Agung Amuntai tentang Penegasan Perubahan Anggaran Dasar nomor 26 tanggal 10 Agustus 2020 yang disahkan oleh notaris NOOR HASANAH, SH, dan kemudian berdasarkan Surat Keputusan Menteri Hukum dan Hak Asasi Manusia Republik Indonesia Nomor AHU-0055904.AH.01.02.TAHUN 2020 tanggal 13 Agustus 2020 tentang Persetujuan Perubahan Anggaran Dasar Perseroan Terbatas PT. BPR Candi Agung Amuntai yang terdaftar dengan nomor AHU-0133309.AH.01.11TAHUN 2020.

#### **b. Tujuan Pendirian**

Sesuai dengan Peraturan Daerah tersebut diatas, PT. BPR Candi Agung Amuntai didirikan dengan maksud dan tujuan untuk membantu dan mendorong pertumbuhan perekonomian dan pembangunan daerah di segala bidang serta sebagai salah satu sumber Pendapatan Asli Daerah dalam rangka membantu meningkatkan taraf hidup rakyat.

#### **c. Visi**

Visi Perseroan Terbatas Bank Perekonomian Rakyat Candi Agung Amuntai adalah menjadi Bank yang terpercaya dalam pelayanan jasa keuangan.

#### **d. Misi**

Misi Perseroan Terbatas Bank Perekonomian Rakyat Candi Agung Amuntai adalah Memberikan pelayanan yang terbaik kepada nasabah berperan dalam pengembangan Usaha Kecil, Menengah dan Mikro serta meningkatkan nilai investasi Pemegang saham dan kesejahteraan Karyawan.

### **C. KEPENGURUSAN PT. BPR CANDI AGUNG AMUNTAI**

Adapun untuk kepengurusan PT. BPR Candi Agung Amuntai Tahun 2025 adalah sebagai berikut:



### STRUKTUR ORGANISASI PT. BANK BPR CANDI AGUNG AMUNTAI

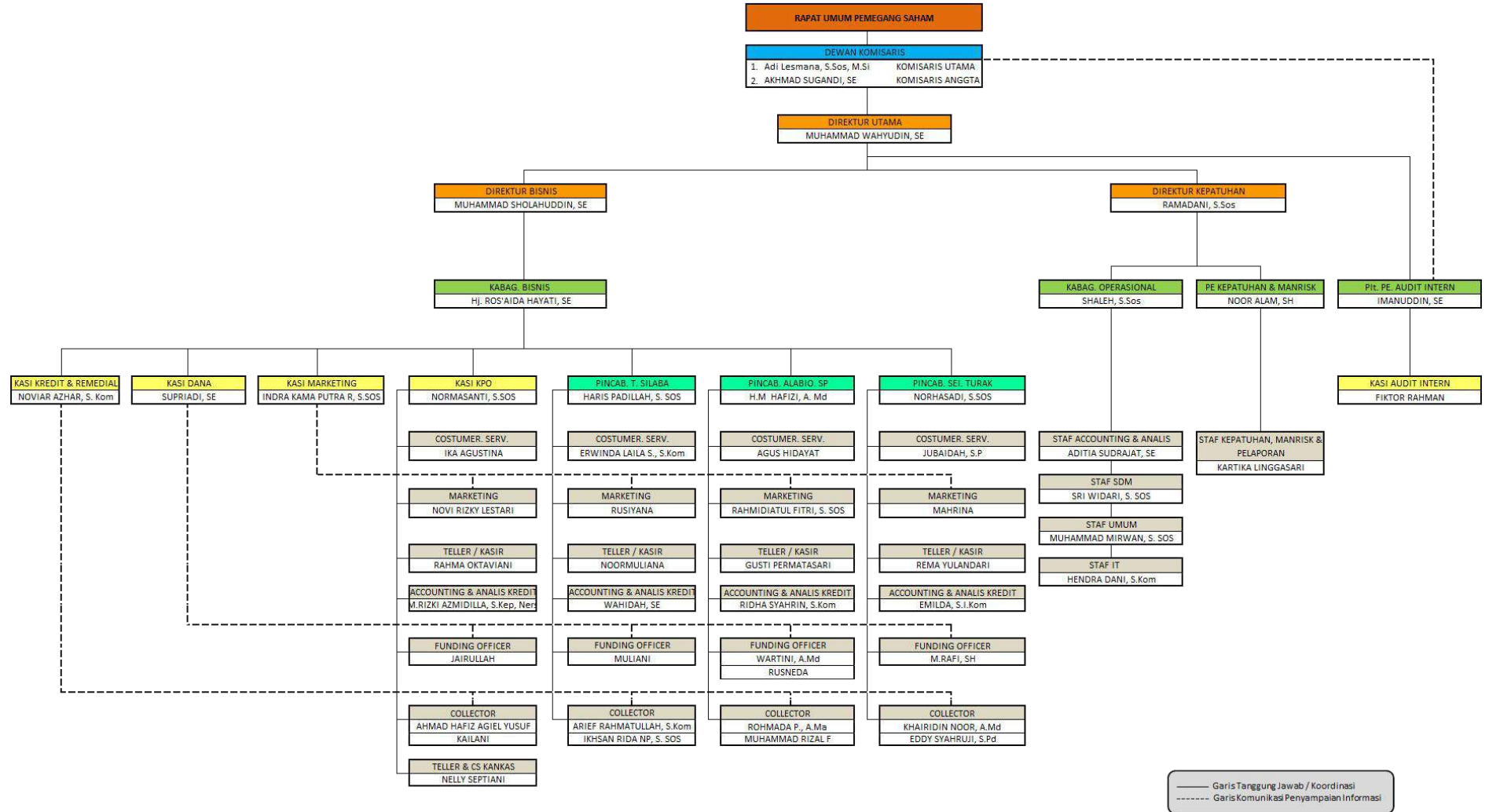



**STRUKTUR ORGANISASI  
KANTOR PUSAT  
PT.BPR CANDI AGUNG AMUNTAI**

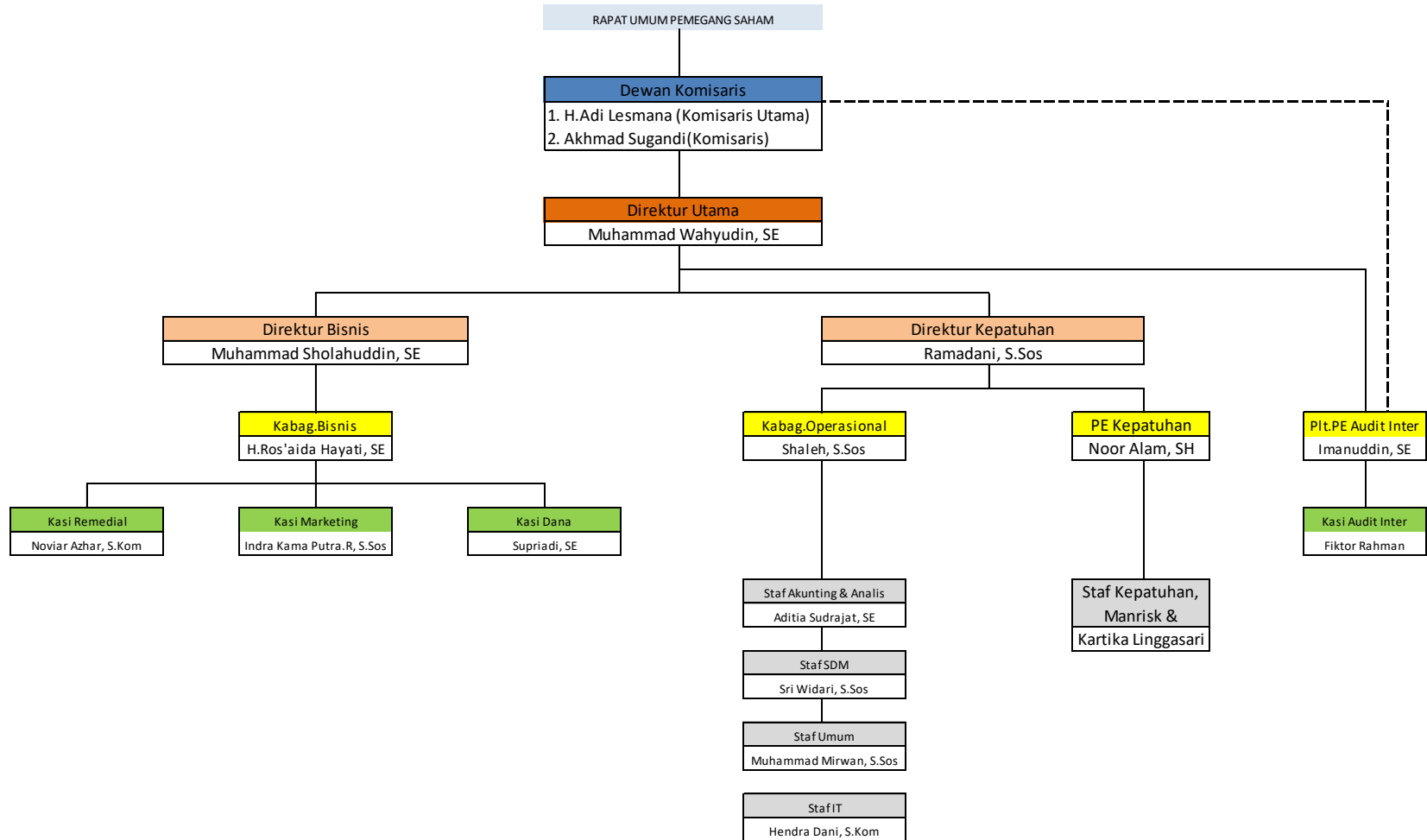



**STRUKTUR ORGANISASI  
KANTOR PELAYANAN OPERASIONAL  
PT.BPR CANDI AGUNG AMUNTAI**

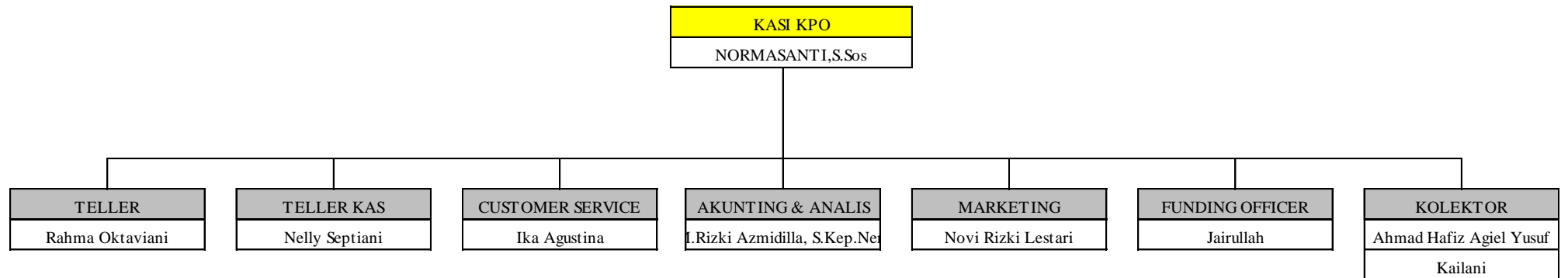



**STRUKTUR ORGANISASI  
KANTOR CABANG TELAGA SILABA AMUNTAI SELATAN  
PT.BPR CANDI AGUNG AMUNTAI**

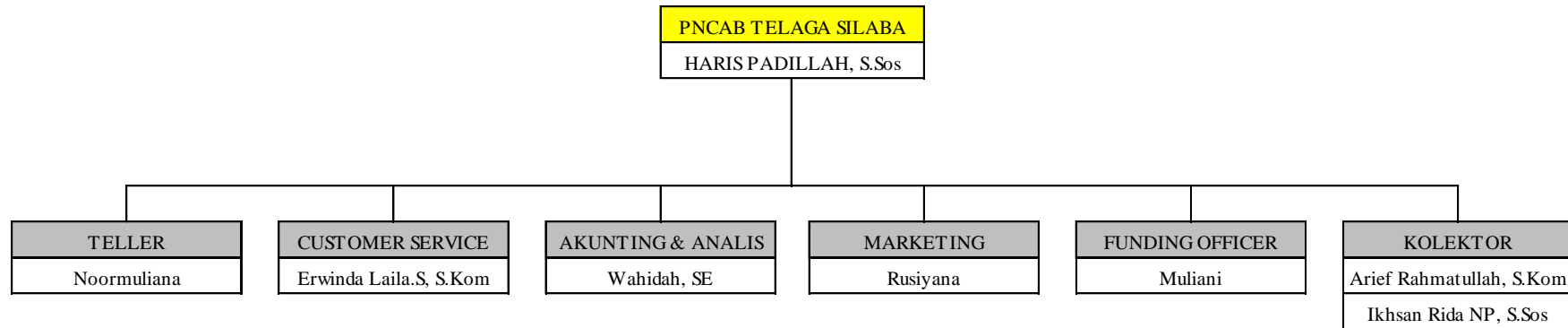



**STRUKTUR ORGANISASI  
KANTOR CABANG ALABIO SUNGAI PANDAN  
PT.BPR CANDI AGUNG AMUNTAI**

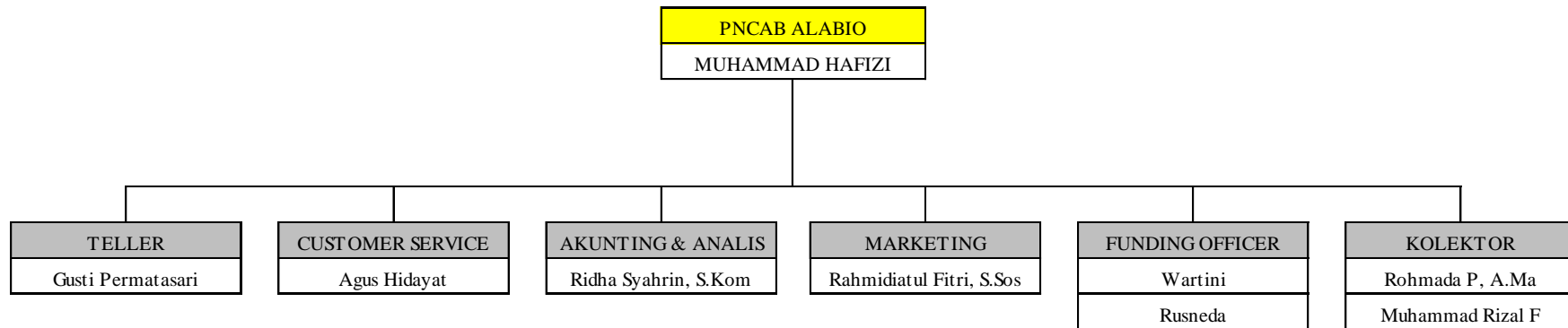



**STRUKTUR ORGANISASI  
KANTOR CABANG SUNGAI TURAK AMUNTAI UTARA  
PT.BPR CANDI AGUNG AMUNTAI**

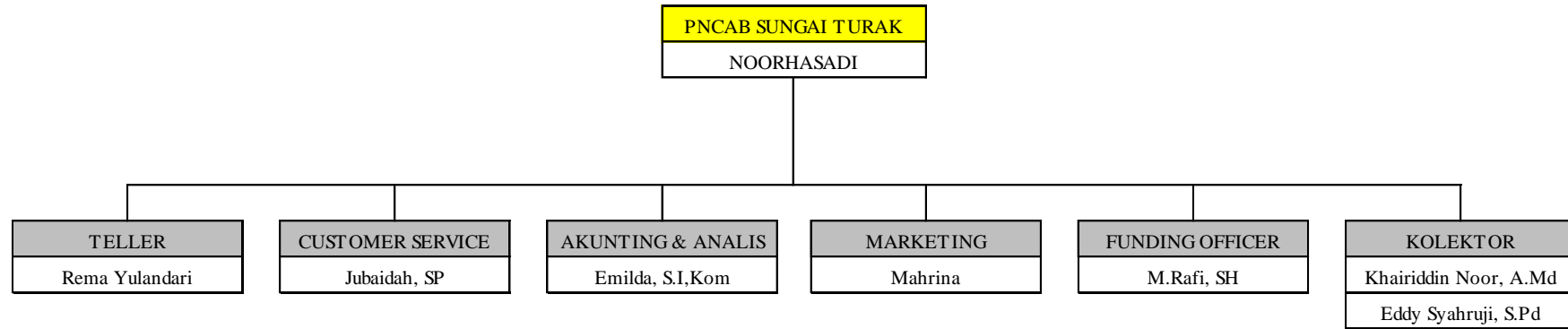



**KEPENGURUSAN PT. BPR CANDI AGUNG AMUNTAI**

**DEWAN KOMISARIS  
PT. BPR CANDI AGUNG AMUNTAI**

**H. ADI LESMANA, S.Sos, M.Si**  
*Komisaris Utama*



**RIWAYAT HIDUP**

Nama	: H.Adi Lesmana, S.Sos, M.Si
Tempat/Tanggal Lahir	: Sungai Sandung, 18 November 1970
Jenis Kelamin	: Laki-Laki
Agama	: Islam
Jabatan Sekarang	: Komisaris Utama PT.BPR Candi Agung Amuntai
Alamat Rumah	: Jalan Melati No. 81 Komplek CPI II Desa Kota Raja Kec. Amuntai Selatan

**Pendidikan Formal :**

1. Sekolah Dasar SDN Sungai Sandung, Lulusan Tahun 1984
2. Sekolah Menengah Pertama SMPN Alabio, Lulusan Tahun 1987
3. Sekolah Menengah Umum SMAN Amuntai, Lulusan Tahun 1990
4. Perguruan Tinggi STPDN, Lulusan Tahun 1993
5. Perguruan Tinggi UNIBRAW Malang, Lulusan Tahun 1998
6. Perguruan Tinggi Unpad Bandung, Lulusan Tahun 2004

**Pendidikan Non Formal :**

1. Pendidikan Dasar Militer, diselenggarakan oleh Dodikinf di Bandung, Tahun 1990
2. Diklatpim III, Diselenggarakan oleh BKPSDM Kalsel di Banjarbaru, Tahun 2010
3. Diklatpim II, Diselenggarakan oleh BKPSDM Kalsel di Banjarbaru, Tahun 2021
4. Pelatihan Sertifikasi SDM BPR di selenggarakan oleh Perbarindo Jabar di Bandung, Tahun 2025

**Pengalaman Kerja :**

1. Sekretarian Daerah Kabupaten sebagai Sekretaris Daerah, Tahun 2023 sampai dengan sekarang
2. Diskominfo Sandi Kabupaten sebagai Kepala Dinas, Tahun 2017 sampai dengan 2023
3. Humas Setda sebagai Kepala Bagian, Tahun 2012 sampai dengan 2017
4. Tata Usaha dan Protokol sebagai Kepala Bagian, Tahun 2017
5. Kecamatan Amuntai Tengah sebagai Camat, Tahun 2007 sampai dengan 2017



6. Kecamatan Amuntai Utara sebagai Camat, Tahun 2005 sampai dengan 2007
7. Humas Setda Kabupaten sebagai Kasbag Naskah dan Penerbitan, Tahun 2004 sampai dengan 2005
8. BKD Kabupaten sebagai Kasubbid Bangpeg, Tahun 2003 sampai dengan 2004
9. Humas Setda Kabupaten sebagai Pjs.Kasubag Pemberitaan, Tahun 1999 sampai dengan 2003
10. Kecamatan Amuntai Tengah sebagai Pjs.Lurah Kebun Sari, Tahun 1995 sampai dengan 1999
11. Kecamatan Paringi sebagai Pjs.Kasubsi Perekonomian dan Produksi, Tahun 1994 sampai dengan 1995
12. Setda Kabupaten sebagai Staf PNS, Tahun 1992 sampai dengan 1994
13. STPDN sebagai CPNS, Tahun 1991 sampai dengan 1992



**AKHMAD SUGANDI,SE**

*Komisaris*



**RIWAYAT HIDUP**

Nama : Akhmad Sugandi,SE  
Tempat/Tanggal Lahir : Tamiang Layang, 4 Agustus 1974  
Jenis kelamin : Laki-laki  
Agama : Islam  
Jabatan Sekarang : Komisaris PT. BPR Candi Agung Amuntai  
Alamat Rumah : Jl. H. Saberan Effendi No 79 Palampitan Hilir, Kecamatan Amuntai Tengah

**Pendidikan Formal :**

1. SD INPRES BUNTOK IX Di Buntok, Lulusan Tahun 1987
2. SMP NEGERI I BUNTOK Di Buntok, Lulusan Tahun 1990
3. SMA NEGERI I BUNTOK Di Buntok, Lulusan Tahun 1993
4. STIE INDONESIA BANJARMASIN, Lulusan Tahun 2000

**Pendidikan Non Formal :**

1. Pelatihan Pengurus dan Pejabat Bank Perkreditan Rakyat se wilayah kerja Bank Indonesia Banjarmasin tahun 2002
2. Pelatihan Manajemen dan Organisasi Bank Perkreditan Rakyat sekalimantan selatan Tahun 2003
3. Pelatihan Norma ketenagakerjaan Bagi Perusahaan yang diselenggarakan oleh Dinas Tenaga Kerja dan Transmigrasi Provinsi Kalimantan Selatan tahun 2003.
4. Certifikasi Direksi BPR di Malang Jawa Timur tahun 2.

**Pengalaman Kerja :**

1. Direktur PD Bank Perkreditan Rakyat Amuntai Tengah dari Tahun 2001-2005
2. Direktur Operasional PD.Bank Perkreditan Rakyat Amuntai Tengah dari Tahun 2005 – 2008
3. Direktur Utama PD.Bank Perkreditan Rakyat Amuntai Tengah dari tahun 2008 – 2012
4. Direktur Utama PD.Bank Perkreditan Rakyat Amuntai Tengah dari tahun 2012 – 2018
5. Direktur Utama PT.Bank Perkreditan Rakyat Candi Agung Amuntai dari tahun 2018 – Juni 2021
6. Komisaris PT. Bank Perekonomian Rakyat Candi Agung Amuntai dai Juni 2021- Sekarang



## DIREKSI PT. BPR CANDI AGUNG AMUNTAI

**MUHAMMAD WAHYUDIN, SE**

*Direktur Utama*



### **RIWAYAT HIDUP**

Nama	: Muhammad Wahyudin, SE
Tempat/Tanggal Lahir	: Banjarmasin, 22 Desember 1973
Jenis Kelamin	: Laki-Laki
Agama	: Islam
Jabatan Sekarang	: Direktur Utama
Alamat Rumah	: Jl.Divisi IV Alri RT.03 RW.02 Desa Lokbuntar, Kec.Haruyan, Kab.Hulu Sungai Tengah, Prov.Kalimantan Selatan

### **Pendidikan Formal :**

1. SD Melayu 1 Banjarmasin, Tahun 1987
2. Mts Negeri 364 Banjarmasin, Tahun 1990
3. SMEA Negeri 2 Banjarmasin, Tahun 1993
4. Sekolah Tinggi Ilmu Ekonomi (STIE) Banjarmasin, Tahun 2000

### **Pendidikan Non Formal :**

1. Sertifikasi Kompetensi, Tahun 2025

### **Pengalaman Kerja :**

1. PD. BPR Amuntai Tengah sebagai pegawai, Tahun 2009-2011
2. PD.BPR Amuntai Tengah sebagai Direktur Operasional, Tahun 2011-2016
3. PD.BPR Amuntai Tengah sebagai Direktur Operasiona, Tahun 2016-2018
4. PT.BPR Candi Agung Amuntai sebagai Direktur Operasional, Tahun 2018-2021
5. PT.BPR Candi Agung Amuntai sebagai Direktur Utama, Tahun 2025 sd Sekarang.



## MUHAMMAD SHOLAHUDDIN, SE

*Direktur Bisnis*



### RIWAYAT HIDUP

Nama	: Muhammad Sholahuddin, SE
Tempat/Tanggal Lahir	: Amuntai, 17 Januari 1972
Jenis Kelamin	: Laki-Laki
Agama	: Islam
Jabatan Sekarang	: Direktur Bisnis
Alamat Rumah	: Komplek.CPI 2 Jl.Mawar No.14 Rt.10 Rw.10 Kota Raja Amuntai Selatan, Kab.Hulu Sungai Utara

#### **Pendidikan Formal :**

1. SDN Pancasila Amuntai, lulusan Tahun 1985
2. SMPN 4 Amuntai, lulusan Tahun 1989
3. SMAN 1 Amuntai, lulusan Tahun 1991
4. STIE Nasional Banjarmasin Tahun 1997

#### **Pendidikan Non Formal :**

1. Kursus Penyusunan RKAT BPR Tahun 2002
2. Pelatihan Manajemen dan Organisasi BPR Tahun 2003
3. Pelatihan Analisa Kredit Tahun 2004
4. PDP I Skill For Micro Finance Managers BPR Tahun 2005
5. Pelatihan Good Corporate Governance BPR Tahun 2005
6. Sertifikasi Kompetensi Tahun 2006

#### **Pengalaman Kerja :**

1. Staf Audit di Auditor KAP KJA "AINUN" Bjm Tahun 1996 sd 1999
2. Direktur Operasional di PD. BPR Amuntai Utara Tahun 2000 sd 2005
3. Direktur Utama di PD. BPR Amuntai Utara Tahun 2005 sd 2009
4. Direktur Utama di PT. BPR Sungai Turak Amuntai Utara Tahun 2009 sd Agustus 2020
5. Kepala Bagian SDM, IT & Umum di PT.BPR Candi Agung Amuntai Tahun 2020 sd Mei 2021
6. Direktur Bisnis dan Pemasaran PT. Bank Perkreditan Rakyat Candi Agung Amuntai, Tahun 2021 – Sekarang



**RAMADANI, S.Sos**  
Direktur Kepatuhan



#### **RIWAYAT HIDUP**

Nama	: Ramadani, S.Sos
Tempat/Tanggal Lahir	: Pulau Tambak, 03 Mei 1989
Jenis Kelamin	: Laki-Laki
Agama	: Islam
Jabatan Sekarang	: Direktur Kepatuhan
Alamat Rumah	: Desa Banyu Hirang RT.04 No.01 Amuntai Selatan, Kab.Hulu Sungai Utara

#### **Pendidikan Formal :**

1. SDN Pulan Tambak, lulusan Tahun 2000
2. SLTP Telaga Silaba, lulusan Tahun 2003
3. SMKN 1 Amuntai, lulusan Tahun 2006
4. STIA Amuntai, jurusan Administrasi Negara, lulusan Tahun 2010

#### **Pendidikan Non Formal :**

1. Pelatihan Pemasaran Produk dan Pengikatan Agunan Kredit Tahun 2009
2. Pelatihan Motivation & Empowerment Tahun 2010
3. Pelatihan Analisa Kredit dan Manajemen Piutang Bermasalah Tahun 2010
4. Pelatihan Penanganan Kredit UMKM Bermasalah Tahun 2010
5. Pelatihan Akuntansi Instrumen Keuangan BPR Tahun 2010
6. Pelatihan Basic Negotiation In Bad Debt Recovery Tahun 2010
7. Pelatihan Strategi Pemasaran Produk dan Jasa BPR Tahun 2011
8. Pelatihan Analisa Pemberian Kredit bagi UMKM Tahun 2011
9. Pendidikan PBJJ LPPI Analisis Kredit Tahun 2012
10. Pelatihan dan Sertifikasi Profesi Direktur Tahun 2014

#### **Pengalaman Kerja :**

1. AO/Penagihan di PD. BPR Amuntai Selatan Tahun 2009 sd 2011
2. Kabag.Kredit di PD. BPR Amuntai Selatan Tahun 2011 sd 2014
3. Direktur Operasional di PD.BPR Amuntai Selatan Tahun 2014 sd 2018



4. Direktur Fungsi Kepatuhan di PT.BPR Telaga Silaba Amuntai Selatan Tahun 2017 sd 2020
5. Direktur Operasional dan Fungsi Kepatuhan Manajemen Risiko di PT.BPR Telaga Silaba Amuntai Selatan Tahun 2018 sd 2020
6. Piminan Cabang Telaga Silaba di PT.BPR Candi Agung Amuntai Tahun 2020 sd Mei 2021
7. Direktur Yang Membawahkan Fungsi Kepatuhan PT. Bank Perkreditan Rakyat Candi Agung Amuntai, Tahun 2021 – Sekarang



# PEJABAT EKSEKUTIF PT. BPR CANDI AGUNG AMUNTAI

**IMANUDDIN, SE**

*Kepala Bagian Audit Internal*

## **RIWAYAT HIDUP**



Nama : Imanuddin, SE  
Tempat/Tanggal Lahir : Sungai Sandung, 30 Mei 1986  
Jenis Kelamin : Laki-Laki  
Agama : Islam  
Jabatan Sekarang : Audit Internal  
Alamat Rumah : Jl.Langga Maya Rt.003 No.07 Desa  
Sungai Sandung, Kec. Sungai Pandan,  
Kab.Hulu Sungai Utara  
Alamat Kantor : Jl.H.Saberan Effendi Rt.03 Sungai Malang

### **Pendidikan Formal :**

1. SDN Sungai Sandung 1, Tahun Lulus 1999
2. SLTPN 2 Sungai Pandan, Tahun Lulus 2002
3. SMKN 1 Amuntai, Tahun Lulus 2005
4. Perguruan Tinggi Universitas Achmad Yani, Lulusan Tahun 2016

### **Pendidikan Non Formal :**

1. Kursus Komputer Program MS.Word Tahun 2004
2. Kursus Kumputer Program MS. Excell, Tahun 2004
3. Meningkatkan Kinerja Penagihan Melalui 8 Kebiasaan Yang Efektif, Tahun 2013
4. Workshop Memahami dan Mengaplikasikan Peraturan OJK No.1/POJK.07/2013, Tahun 2013
5. Pelatihan IBS SLIK untuk BPR/BPRS, Tahun 2016
6. Pendidikan dan Pelatihan Internal Auditor Untuk BPR Angkatan 6, Tahun 2016
7. Workshop Audit Internal bagi BPR, Tahun 2017
8. Workshop Peningkatan Kompetensi SDM Sektor Jasa Keuangan, Tahun 2017
9. Workshop Penerapan Teknologi Informasi Bagi BPR/BPRS, Tahun 2017
10. Audit TI BPR, Tahun 2020
11. Traning Penyusunan Laporan Audit Tahunan BPR, Tahun 2021
12. Workshop Webinar Peningkatan Kapasitas Pengawasan Audit Internal, Tahun 2021
13. Training PENCEGAHAN DAN PENDETEKSIAN FRAUD DI BPR, Tahun 2021
14. Training Teknik dan Prosedur Audit Perkreditan di BPR , Tahun 2021
15. Pelatihan Audit Internal BPR Penyiapan Tenaga Audit Intern BPR



16. Workshop Strategi Marketing Dalam Mengimplementasikan Rencana Bisnis Bank Perkreditan Rakyat (RBB) Perseroda Banua Enam, Tahun 2022
17. Sosialisasi Pedoman Tentang Penerapan Program APU PPT dan PPPSM Sesuai POJK Nomor 8 Tahun 2023, Tahun 2023
18. Pelatihan Penilaian Tingkat Kesehatan (TKS) BPR, Tahun 2025
19. Audit Internal BPR Sesuai SEOJK No.9/SEOJK.03/2025, Tahun 2025

**Pengalaman Kerja :**

1. PD.BPR Sungai Pandan, Jabatan Staf Kredit, Tahun 2013
2. PT.Alabio Sungai Pandan, Jabatan PE Audit Internal, Tahun 2016
3. PT.BPR Candi Agung Amuntai, Jabatan Staf Audit Internal, Tahun 2020
4. PT.BPR Candi Agung Amuntai, Jabatan Kasi KPO, Tahun 2022
5. PT.BPR Alabio Cabang Alabio Sungai Pandan, Jabatan Staf Marketing Kredit, Tahun 2023
6. PT.BPR Alabio Cabang Alabio Sungai Pandan, Jabatan Staf Marketing Kredit dan Supervisor, Tahun 2024
7. PT.BPR Candi Agung Amuntai, Jabatan Staf Audit Internal, Tahun 2024
8. PT.BPR Candi Agung Amuntai, Jabatan Plt.Audit Internal, Tahun 2025



**NOOR ALAM, A.Md**

*Kepala Bagian Kepatuhan & Manajemen Resiko*

**RIWAYAT HIDUP**



Nama : Noor Alam, A.md  
Tempat/Tanggal Lahir : Amuntai, 12 Januari 1987  
Jenis Kelamin : Laki-Laki  
Agama : Islam  
Jabatan Sekarang : Pejabat Eksekutif Manajemen Risiko & Kepatuhan  
Alamat Rumah : Desa Murung Asam Rt.001  
Kecamatan Sungai Pandan,  
Kabupaten Hulu Sungai Utara  
Alamat Kantor : Jl. H. Saberan Effendi No.79,  
Palampitan Hilir, Amuntai Tengah,  
Kab. HSU

**Pendidikan Formal :**

1. SDN Paliwara 2, lulusan Tahun 1992
2. SLTP Negeri 4 Amuntai, lulusan Tahun 1998
3. SLTA Negeri 1 Amuntai, jurusan IPA, lulusan Tahun 2001
4. Akademi Teknik Pembangunan Nasional Banjarbaru, jurusan teknik tambang, lulusan tahun 2004

**Pendidikan Non Formal :**

1. Pelatihan Penilaian Agunan Kredit BPR Tahun 2013
2. Pelatihan Memahami dan Mengaplikasikan Peraturan OJK No.1/POJK.07/2013 Tahun 2014
3. Penyusunan Rencana Kerja Tahunan Bank Perkreditan Rakyat Tahun 2014
4. Bintek Perpajakan Tahun 2015
5. Penajaman Analisa Kredit Kuantitatif dan Kualitatif Tahun 2015
6. Pelatihan Anti Pencucian Uang dan Pencegahan Pendanaan Terorisme Tahun 2015
7. Pelatihan Risiko Manajemen dan Kepatuhan Tahun 2015
8. Pendidikan dan Pelatihan Analisa Kredit Konsumtif untuk BPR Angkatan 1 Tahun 2016
9. Pelatihan Taksasi Agunan Kredit Tahun 2016
10. Pelatihan Tata Kelola (GCG) BPR Tahun 2016
11. Penerapan Tata Kelola BPR (GCG) Tahun 2017
12. Pelatihan Menyusun Rencana Bisnis Bank Perkreditan Rakyat Tahun 2017
13. Pelatihan Anti Pencucian Uang dan Pencegahan Pendanaan Terorisme Tahun 2017



14. Pelatihan Penyusunan system penilaian kinerja karyawan Tahun 2018
15. Workshop Penyusunan Kebijakan dan SOP Penerapan Manajemen Risiko Tahun 2018
16. Workshop Penyusunan Struktur dan Skala Upah Tahun 2019
17. Workshop Implementasi Manajemen Risiko dan Penyusunan Format Pelaporan Profil Risiko bagi BPR Tahun 2019
18. Workshop Anti Pencucian Uang dan Pencegahan Pendanaan Terorisme Tahun 2019

**Pengalaman Kerja :**

1. Staf Kredit di PD. BPR Sungai Pandan, Tahun 2013 sd 2016
2. PE Kepatuhan di PD. BPR Sungai Pandan, Tahun 2016 sd 2018
3. PE Kepatuhan di PT.BPR Alabio Sungai Pandan, Tahun 2018 sd 2020
4. Kepala Bagian Operasional & Perencanaan di PT.BPR Candi Agung Amuntai, Tahun 2020
5. Kepala Bagian Kepatuhan & Manajemen Resiko di PT.BPR Candi Agung Amuntai, Tahun 2021sd sekarang



**SHALEH, S. Sos**

*Kepala Bagian Operasional &  
Perencanaan*



**RIWAYAT HIDUP**

Nama : Shaleh, S.Sos  
Tempat/Tanggal Lahir : Alabio, 29 Juli 1978  
Jenis Kelamin : Laki-Laki  
Agama : Islam  
Jabatan Sekarang : Kepala Bagian Operasional dan Perencanaan  
Alamat Rumah : Jl.H. Hasbullah Yasin No.17 Rt.02  
Desa Sungai Pandan Hilir, Kec. Sungai  
Pandan Kab.Hulu Sungai Utara  
Alamat Kantor : Jl. H. Saberan Effendi No.79, Palampitan  
Hilir, Amuntai Tengah, Kab. HSU

**Pendidikan Formal :**

1. MIS Alyas Riyah, lulusan Tahun 1991
2. MTSN Rantau Karau Tahun 1994
3. SMAN 1 Negeri Sungai Pandan Jurusan IPS, lulusan Tahun 1997
4. STIA Amuntai, Jurusan Administrasi Negara, lulusan Tahun 2018

**Pendidikan Non Formal :**

1. Kursus Penyusunan RKAT BPR Tahun 2002
2. Pelatihan Manajemen dan Organisasi BPR Tahun 2003
3. Pelatihan Analisa Kredit Tahun 2004
4. PDP I Skill For Micro Finance Managers BPR Tahun 2005
5. Pelatihan Good Corporate Governance BPR Tahun 2005
6. Sertifikasi Kompetensi Tahun 2006
7. Pelatihan Motivation & Empowerment Tahun 2010
8. Pelatihan Akuntansi Instrumen Keuangan BPR berdasarkan SAK ETAP & PA BPR Tahun 2010
9. Pelatihan Strategi Penyusunan Rencana Bisnis BPR Tahun 2010
10. Workshop Anti Pencucian Uang dan Pencegahan Pendanaan Terorisme Tahun 2011
11. Workshop Memahami dan Mengaplikasikan Peraturan OJK No.01/POJK.07/2013
12. Workshop Penajaman Analisa Kredit Kuantitatif dan Kualitatif Tahun 2015
13. Workshop Internal Audit BPR Tahun 2015



14. Pendidikan dan Pelatihan Penerapan Standar Akuntansi Keuangan Entitas Tanpa Akuntabilitas Publik (SAK ETAP) untuk BPR angkatan 5 Tahun 2016
15. Pelatihan Laporan Bulanan BPR OJK bagi Pengguna IBS Core Banking System PT.USSI Tahun 2019
16. Capacity Building Tahun 2019

**Pengalaman Kerja :**

1. Bag. Pembukuan di PD. BPR Sungai Pandan Tahun 2002 sd Oktober 2018
2. Bag. Pembukuan di PT. BPR Alabio Sungai Pandan Tahun 01 Nopember 2018 sd 10 September 2020
2. Kepala Bagian Akunting & Pelaporan di PT. BPR Candi Agung Amuntai Tahun 2020 sd Sekarang



**HJ. ROS'AIDA HAYATI, SE**  
*Kepala Bagian Bisnis*

## RIWAYAT HIDUP



Nama : Ros'Aida Hayati, SE  
Tempat/Tanggal Lahir : Amuntai, 10 Mei 1972  
Jenis Kelamin : Perempuan  
Agama : Islam  
Jabatan Sekarang : Kepala Bagian Bisnis  
Alamat Rumah : Komp.CPI 2 Jl.Kemuning No.20 Rt.X Desa Kota Raja, Kec. Amuntai Selatan 71452  
Alamat Kantor : Jl. H. Saberan Effendi RT. 003 No. 79, Palampitan Hilir, Amuntai Tengah, Kab. HSU

### **Pendidikan Formal :**

1. SDN Masingai I Tahun 1985
2. SMPN 1 Amuntai, lulusan Tahun 1988
3. SMAN 1 Amuntai, lulusan Tahun 1991
4. UVAYA Banjarmasin, lulusan Tahun 2005

### **Pendidikan Non Formal :**

1. Pelatihan Lembaga Keuangan PKM Tahun 1998
2. Pelatihan APU PPT Tahun 2011
3. Workshop Personal Expanding Tahun 2012
4. Workshop Tata Kelola GCG BPR Tahun 2016
5. Sak Etap Tahun 2017
6. Pelatihan Menyusun Rencana Bisnis BPR Tahun 2017
7. Pelatihan Audit Internal BPR Tahun 2017
8. Workshop Manajemen Risiko, Tata Kelola dan IT bagi BPR Tahun 2017
9. Workshop Penyusunan Kebijakan & SOP Penerapan Manajemen Risiko Tahun 2018
10. Workshop Implementasi Manajemen Risiko & Penyusunan Format Pelaporan Profil Risiko Bagi BPR Tahun 2019

### **Pengalaman Kerja :**

1. Staf Tabungan di BKK Amuntai Utara Tahun 1994 sd 1996
2. Teller di PD. BPR Amuntai Utara Tahun 1997 sd 2006
3. Akunting di PD. BPR Amuntai Utara Tahun 2007 sd 2010
4. Staf Tabungan di PD.BPR Amuntai Utara Tahun 2011 sd 2017



5. Audit Internal di PT. BPR Sungai Turak Amuntai Utara Tahun 2017 sd 2020
6. Pimpinan Cabang di PT. BPR Candi Agung Amuntai Cabang Sungai Turak Tahun 2020 sd 2023
7. Kabag Bisnis di PT. BPR Candi Agung Amuntai Tahun 2024 sd Sekarang



**MUHAMMAD HAFIZI**  
*Pimpinan Cabang Alabio*



**RIWAYAT HIDUP**

Nama : Muhammad Hafizi  
Tempat/Tanggal Lahir : Alabio, 14 Desember 1969  
Jenis Kelamin : Laki-Laki  
Agama : Islam  
Jabatan Sekarang : Pimpinan Cabang Alabio  
Alamat Rumah : Jl.Bintara Rt.05 Desa Sungai Pandan Hulu  
Kab.Hulu Sungai Utara, Kal-Sel  
Alamat Kantor : Jl. Kesatuan No.02 Alabio, Sei.Pandan

**Pendidikan Formal :**

1. SDN Sungai Pandan, Lulusan Tahun 1984
2. MTsN Rantau Karau, Lulusan Tahun 1987
3. SMA Negeri, Lulusan Tahun 1990
4. STIA Amuntai, Jurusan Ilmu Administrasi, Lulusan Tahun 2002

**Pendidikan Non Formal :**

1. Training Meningkatkan Kinerja Dengan Transformasi, Master Trainer & Coach, 2021
2. Pelatihan Analisa Kredit, PT.Ukabumi Jakarta, 2018
3. Workshop Manajemen Risiko dan Kepatuhan, Grasia Mikro Finance Consultan, 2015
4. Workshop Pelayanan Prima, PT.Activer Success Management Consultan, 2015
5. Workshop Memahami dan Mengaplikasikan Peraturan OJK No.01/POJK.07/2013
6. Workshop Pedoman Kebijakan dan Prosedur Perkreditan untuk BPR, Perbarindo Jatim, 2012
7. Personal Expanding Workshop, SR Mind Tech, 2012
8. Pelatihan Analisa Kredit Terapan, Perbarindo Jatim, 2011
9. Workshop APU PPT, Perbarindo Jatim, 2011
10. Pelatihan Akuntansi BPR berdasarkan SAK ETAP & PA BPR, JFI, 2011
11. Pelatihan Akuntansi Instrumen Keuangan BPR berdasarkan SAK ETAP & PA BPR, 2010
12. Pelatihan Penanganan Kredit UMKM Bermasalah, BI, 2010
13. Pelatihan Motivation dan Empowerment, JFI, 2010
14. Pelatihan RRA, BI, 2008



15. Pelatihan Peningkatan Kuantitas dan Kualitas Kredit BPR (Penanganan Kredit Bermasalah), BI, 2005
16. Pelatihan PHBK, BI, 2004
17. Pelatihan Manajemen dan Organisasi Bank BPR, BI, 2004
18. Pelatihan Manajemen dan Organisasi Bank BPR, BI, 2003
19. Pelatihan Pengurus & Pejabat Bank BPR
20. Pelatihan Lembaga Keuangan Perdesaan Proyek Kredit Mikro Bank Indonesia, BI, 1998

**Pengalaman Kerja :**

1. Juru Buku, BKK Sungai Pandan, 1994-1998
2. Bagian Kredit, PD. BPR Sungai Pandan, 1998
3. Kepala Seksi Kredit & Remedial PT.BPR Candi Agung Amuntai, 2020-Juli 2021
4. Kepala Bagian Bisnis PT.BPR Candi Agung Amuntai, Agustus 2021- 2023
5. Pimpinan Cabang Alabio PT.BPR Candi Agung Amuntai, Agustus 2024 sd sekarang



**NORMASANTI, S. Sos**  
*Kepala Seksi Kantor Pelayanan  
Operasional*

## RIWAYAT HIDUP



Nama : Normasanti, S.Sos  
Tempat/Tanggal Lahir : Amuntai, 06 Maret 1992  
Jenis Kelamin : Perempuan  
Agama : Islam  
Jabatan Sekarang : Kepala Seksi Kantor Pelayanan Operasional  
Alamat Rumah : Jl. Jermani Husin Desa Kaludan Besar Rt. 03  
Rw. 02 No. 028 Kec. Banjang, HSU  
Alamat Kantor : Jl. H. Saberan Effendi Palampitan  
Hilir, Amuntai Tengah, Kab. HSU

### **Pendidikan Formal :**

1. SDN Kaludan Luar, lulusan Tahun 2005
2. MTs Al-Ukhuwwah, lulusan Tahun 2008
3. SMKN 1 Amuntai, lulusan Tahun 2011
4. Sekolah Tinggi Ilmu Administrasi (STIA) Amuntai, lulusan Tahun 2015

### **Pendidikan Non Formal :**

1. Kursus Komputer Program Microsoft Word, Tahun 2009
2. Kursus Pelatihan Berbasis Kompetensi (PBK) Program Office Tools, Tahun 2015
3. Menyusun Rencana Bisnis Bank Perkreditan Rakyat, Tahun 2017
4. Penyusunan Struktur Dan Skala Upah, Tahun 2019
5. Pelatihan Laporan Bulanan BPR OJK Bagi Pengguna IBS Core Banking System PT. USSI Pinbuk Prima Software Bandung, Tahun 2019
6. Capacity Building Pengawasan KR 9 Kalimantan, Tahun 2019
7. Menyusun Rencana Bisnis Bank Perkreditan Rakyat , Tahun 2019
8. Menyusun Rencana Bisnis Bank Perkreditan Rakyat, Tahun 2021
9. Sosialisasi Anti Pencucian Uang dan Pencegahan Pendanaan Terorisme (APU-PPT) , Tahun 2021
10. Pelatihan Strategi Marketing dalam Mengimplementasikan Rencana Bisnis Bank Perkreditan Rakyat (RBB) , Tahun 2022
11. Pelatihan SAK EP Perhitungan CKPN Pengguna IBS Core Banking System PT. USSI Pinbuk Prima Software Bandung, Tahun 2023



12. Sosialisasi Pedoman Tentang Penerapan Program Anti Pencucian Uang, Pencegahan Pendanaan Terorisme, dan Pencegahan Pendanaan Proliferasi Senjata Pemusnah Massal (APU, PPT dan PPPSPM), , Tahun 2023
13. Implementasi SAK EP, Tahun 2024
14. Pelatihan Akuntansi Keuangan Entitas Privat (SAK-EP) , Tahun 2024
15. Webinar OJK Institute Peran Innovative Credit Scroning (ICS) dalam Meningkatkan Akses Pendanaan, Tahun 2024
16. Webinar OJK Institute Strategi Implementasi Market Conduct Membangun Kepercayaan dan Meningkatkan Kinerja Industri Jasa Keuangan, Tahun 2024

**Pengalaman Kerja :**

1. Staf Pembukuan Koperasi KSSB di PT. Persada Dinamika Lestari, Tahun 2016
2. Staf Akuntansi Dan Pembukuan PD. BPR Amuntai Tengah, Tahun 2016 sd 2018
3. Staf Akuntansi, Pembukuan & Pelaporan PT. BPR Candi Agung Amuntai, Tahun 2019 sd 2020
4. Staf Akuntansi & Pelaporan Kantor Pusat PT. BPR Candi Agung Amuntai, Tahun 2020 sd 2023
5. Pimpinan Kantor Pelayanan Operasional PT.BPR Candi Agung Amuntai tahun 2023 sd sekarang



**HARIS PADILLAH, S.Sos**

*Pimpinan Cabang Telaga Silaba*



**RIWAYAT HIDUP**

: Haris Padillah, S.Sos

Nama

Tempat/Tanggal Lahir : Telaga Sari, 08 Mei 1980

Jenis Kelamin : Laki-Laki

Agama : Islam

Jabatan Sekarang : Pimpinan Cabang Telaga Silaba

Alamat Rumah : Jl.Gaya Baru No.05 Telaga Silaba, HSU

Alamat Kantor : Jl.Gaya Baru No.05 Telaga Silaba

**Pendidikan Formal :**

1. SDN Cipta Sari, Lulusan Tahun 1979
2. SMPN 1, Lulusan Tahun 1982
3. SMEA Negeri, Lulusan Tahun 1985
4. Universitas Achmad Yani Banjarmasin, Lulusan Tahun 2005

**Pendidikan Non Formal :**

1. Pelatihan Lembaga Keuangan PKM, Tahun 1998
2. Penyuluhan Ciri-ciri Keaslian Uang Rupiah, 2003
3. Pelatihan APU PPT, Tahun 2010 dan 2011

**Pengalaman Kerja :**

1. Teller di BKK Amuntai Tengah, Tahun 1989-1966
2. Teller di PD.BPR Amuntai Tengah, Tahun 1997-2017
3. Teller di PT.BPR Candi Agung Amuntai, Tahun 2017-2020
4. Kepala Seksi Kantor Pelayanan Operasional Pusat di PT.BPR Candi Agung Amuntai, Tahun 2020 sd Juli 2021
5. Pimpinan Cabang Telaga Silaba di PT.BPR Candi Agung Amuntai, Tahun Agustus 2021- Sekarang



**NORHASADI, S.Sos**

*Pimpinan Cabang Amuntai Utara*



**RIWAYAT HIDUP**

Nama : Noorhasadi, S.Sos  
Tempat/Tanggal Lahir : Amuntai, 01 Januari 1971  
Jenis Kelamin : Laki-Laki  
Agama : Islam  
Jabatan Sekarang : Pimpinan Cabang Amuntai Utara  
Alamat Rumah : Desa Tayur Rt.03 Kec.Amuntai Utara  
Alamat Kantor : Jl.Rakha Km 5 No.14 Sungai Turak

**Pendidikan Formal :**

1. SDN Cipta Sari, Lulusan Tahun 1979
2. SMPN 1, Lulusan Tahun 1982
3. SMEA Negeri, Lulusan Tahun 1985
4. Universitas Achmad Yani Banjarmasin, Lulusan Tahun 2005

**Pendidikan Non Formal :**

1. Pelatihan Lembaga Keuangan PKM, Tahun 1998
2. Penyuluhan Ciri-ciri Keaslian Uang Rupiah, 2003
3. Pelatihan APU PPT, Tahun 2010 dan 2011

**Pengalaman Kerja :**

1. Teller di BKK Amuntai Tengah, Tahun 1989-1966
2. Teller di PD.BPR Amuntai Tengah, Tahun 1997-2017
3. Teller di PT.BPR Candi Agung Amuntai, Tahun 2017-2020
4. Kepala Seksi Kantor Pelayanan Operasional Pusat di PT.BPR Candi Agung Amuntai, Tahun 2020 sd Juli 2021
5. Pimpinan Cabang Telaga Silaba di PT.BPR Candi Agung Amuntai, Tahun Agustus 2021- Sekarang



**SUPRIADI, SE**  
*Kepala Seksi Dana*

### RIWAYAT HIDUP



Nama : Supriadi, SE  
Tempat/Tanggal Lahir : Sei. Sandung 12 April 1977  
Jenis Kelamin : Laki-laki  
Agama : Islam  
Jabatan Sekarang : Kepala Seksi Dana dan Marketing  
Alamat Rumah : JL. Brigjen H. Hasan Baseri RT.002 No. 29  
Tapus, Amuntai Tengah  
Alamat Kantor : Jl. H. Saberan Effendi Rt.03 Sei.Malang

#### **Pendidikan Formal :**

1. TK Pertiwi, Lulus Tahun 1984
2. SDN Sei Sandung 1, Lulus Tahun 1990
3. SMPN Sei Sandung, Lulus Tahun 1993
4. SMAN Alabio, Lulus Tahun 1996
5. Fakultas Ekonomi UNLAM Banjarmasin, Lulus Tahun 2000

#### **Pendidikan Non Formal :**

1. Kursus Komputer, Alabio

#### **Pengalaman Kerja :**

1. KPN Alabio, Tahun 2000-2003
2. PPK Sei. Pandan, Tahun 2000-2003
3. Staf dana di PD. Bank Perkreditan Rakyat Amuntai Tengah, Tahun 2003-2016
4. Kabag. Dana di PD. Bank Perkreditan Rakyat Amuntai Tengah, Tahun 2017- 2018
5. Kabag. Dana di PT. Bank Perkreditan Rakyat Candi Agung Amuntai, Tahun 2018 – 2021
6. Kepala Seksi Dana di PT. Bank Perkreditan Rakyat Candi Agung Amuntai, Tahun 2018 – Sekarang



**NOVIAR AZHAR, S.Kom**  
*Kepala Seksi Remedial*



**RIWAYAT HIDUP**

Nama : Noviar Azhar  
Tempat/Tanggal Lahir : Barabai, 11 September 1993  
Jenis Kelamin : Laki-laki  
Agama : Islam  
Jabatan Sekarang : Kepala Seksi Remedial  
Alamat Rumah : Komplek Jumba Lestari No C5 Desa  
Jumba Kec. Amuntai Selatan  
Alamat Kantor : Jl. H. Saberan Effendi RT. 003 No. 79,  
Palampitan Hilir, Amuntai Tengah,  
Kab. HSU

**Pendidikan Formal :**

1. TK Sungai Turak, Tahun 1999
2. SDN Kota Raja, Tahun 2002
3. SMPN 2 Amuntai, Tahun 2007
4. SMAN 1 Amuntai, Tahun 2009
5. STIMIK Amikom Yogyakarta, Tahun 2011

**Pendidikan Non Formal**

1. Pelatihan IBS Slik USSI, Tahun 2016
2. Menyusun Rencana Bisnis Bank Perkreditan Rakyat, Tahun 2017
3. Anti Pencucian Uang dan Pencegahan Pendanaan Terorisme, Tahun 2017
4. Workshop Penerapan Teknologi Informasi bagi BPR, Tahun 2017
5. Workshop Cara Efektif Menangani Pengaduan Nasabah BPR, Tahun 2018
6. Workshop Penyusunan Kebijakan dan SOP Penerapan Manajemen Resiko, Tahun 2018
7. Capacity Building, Tahun 2019
8. Menyusun Rencana Bisnis BPR 2020, Tahun 2019
9. Pelatihan Laporan Bulanan BPR OJK, Tahun 2019
10. Workshop Penyusunan Struktur dan Skala Upah, Tahun 2019
11. Workshop Implementasi Manajemen Risiko & Penyusunan Format Pelaporan Profil Risiko Bagi BPR, Tahun 2019



## 12 Aplikasi Digital Pengelolaan Kredit untuk Meningkatkan Efektivitas dan Efisiensi Kinerja, Tahun 2024

### **Pengalaman Kerja**

1. Staff IT dan E-Channel Bank Rakyat Indonesia, 2015-2016
2. Staff Akunting dan Pelaporan PT. BPR Sungai Turak Amuntai Utara, 2016-2018
3. PE. Kepatuhan dan Manajemen Risiko PT. BPR Sungai Turak Amuntai Utara, 2018-2020
4. Staf IT PT. BPR Candi Agung Amuntai, 2020-2021
5. Staf Kolektor PT. BPR Candi Agung Amuntai, 2021-2024
6. Kepala Seksi Remedial PT. BPR Candi Agung Amuntai, 2024 - Sekarang



**INDRA KAMA PUTRA ROBEN, S.Sos**

*Kepala Seksi Marketing*



**RIWAYAT HIDUP**

Nama : Indra Kama Putra Roben  
Tempat/Tanggal Lahir : Danau Panggang, 22 Agustus 1983  
Jenis Kelamin : Laki-laki  
Agama : Islam  
Jabatan Sekarang : Kepala Seksi Marketing  
Alamat Rumah : Jl. H. Abd. Gani Majedi Rt.2  
Kel.Sungai Malang, Kec. Amuntai  
Tengah Kab. HSU  
Alamat Kantor : Jl. H. Saberan Effendi RT. 003 No.  
79, Palampitan Hilir, Amuntai  
Tengah, Kab. HSU

**Pendidikan Formal :**

1. SDN Antasari 2 Amuntai, Tahun 1995
2. SMPN 4 Amuntai, Tahun 1998
4. SMAN 1 Amuntai, Tahun 1991
4. Sekolah Tinggi Ilmu Administrasi, Tahun 2017

**Pendidikan Non Formal**

1. Pendidikan dan Pelatihan Analisa Kredit Konsumtif Untuk BPR, Tahun 2018
2. Meningkatkan Kualitas SDM BPR Di Era Disruptif., Tahun 2018
3. Tantangan Dan Optimisme BPR-BPRS Dalam Mendorong Bisnis Di Era Digital Transformasi Digital., Tahun 2018
4. Workshop Penyusunan Struktur Dan Skala Upah., Tahun 2019
5. Workshop Cara Efektif Menangani Pengaduan Nasabah BPR, Tahun 2019
6. Analisa Kredit, Tahun 2019
7. Workshop Aplikasi Digital Pengelolaan Kredit Untuk Meningkatkan Efektifitas Dan Efisiensi Kinerja, Tahun 2024
8. Webinar Analisa Debitur Non Fixed, Tahun 2054

**Pengalaman Kerja**

1. Customer Service, 2005
2. Pramuniaga Senior PT. Elektronik Mega Indo, 2006
3. Pelaksana Administrasi (KUR) PT. Bank Rakyat Indonesia, 2010



## D. MANAJEMEN PT. BPR CANDI AGUNG AMUNTAI

### Manajemen PT. BPR Candi Agung Amuntai Tahun 2025

#### a. Manajemen

Dalam kegiatan operasional sehari-hari PT. BPR Candi Agung Amuntai oleh jajaran Direksi yang dibantu oleh beberapa orang Kepala Bagian. Susunan kepengurusan manajemen PT. BPR Candi Agung Amuntai adalah sebagai berikut :

#### b. Dewan Komisaris :

1. Komisaris Utama : H. Adi Lesmana, S.Sos., M.Si
2. Komisaris : Akhmad Sugandi, SE

#### c. Direksi :

1. Direktur Utama : Muhammad Wahyudin, SE
2. Direktur Bisnis : Muhammad Sholahuddin, SE
3. Direktur Kepatuhan : Ramadani, S.Sos

#### d. Kantor Pusat :

1. Audit Internal : Imanuddin, SE
2. Kepala Bagian Operasional & Perencanaan : Shaleh, S.Sos
3. Kepala Bagian Bisnis : Hj. Ros'aida Hayati, SE
4. Kepala Bagian Kepatuhan & Manajemen Resiko : Noor Alam, SH
5. Kepala Seksi Dana : Supriadi, SE
6. Kepala Seksi Remedial : Noviar Azhar, S.Kom
7. Kepala Seksi Marketing : Indra Kama Putera Roben, S.Sos
8. Kasi Audit dan Investigasi : Fiktor Rahman
10. Staf IT : Hendra Dani, S.Kom
11. Staf SDM : Sri Widari, S.Sos
12. Staf Umum : Muhammad Mirwan, S.Sos
13. Staf Akunting & Pelaporan : Aditia Sudrajat, SE
14. Staf Kepatuhan & APU PPT : Kartika Linggasari

#### e. Kantor Pusat Operasional :

1. Kepala Seksi Kantor Pelayanan Operasional : Normasanti, S.Sos
2. Akunting & Analisis : M.Rizki Azmidilla, S.Kep, Ners
3. Customer Service Kantor Kas : Ika Agustina
4. Teller & Customer Service : Rahma Oktaviani
5. Teller Kantor Kas : Nelly Septiani
7. Collector : 1. Ahmad Hafiz Agiel Yusuf  
2. Kailani
8. Funding Officer : Jairullah
9. Marketing : Novi Rizky Lestari

**f. Kantor Cabang Alabio :**

- |                      |   |   |
|----------------------|---|---|
| 1. Pimpinan Cabang   | : | H. M. Hafizi, A.Md                                |
| 2. Costumer Service  | : | Agus Hidayat                                      |
| 3. Teller            | : | Gusti Permatasari                                 |
| 4. Akunting & Analis | : | Ridha Syahrin, S.Kom                              |
| 5. Collector         | : | 1. Muhammad Rizal Fadillah<br>2. Rohmada, P, A.md |
| 6. Funding Officer   | : | 1. Wartini, A.Md<br>2. Rusneda                    |
| 7. Marketing         | : | Rahmidiatul Fitri, S.Sos                          |

**g. Kantor Cabang Telaga Silaba :**

- |                      |   |   |
|----------------------|---|---|
| 1. Pimpinan Cabang   | : | Haris Padillah, S.Sos                                   |
| 2. Akunting & Analis | : | Wahidah   |
| 3. Teller            | : | Noormuliana   |
| 4. Customer Service  | : | Erwinda Laila Safitri, S.Kom                            |
| 5. Collector         | : | 1. Arief Rahmatullah, S.Kom<br>2. Ikhsan Rida NP, S.Sos |
| 6. Funding Officer   | : | Muliani   |
| 7. Marketing         | : | Rusiyana  |

**h. Kantor Cabang Sungai Turak :**

- |                      |   |   |
|----------------------|---|---|
| 1. Pimpinan Cabang   | : | Norhasadi, S.Sos                                  |
| 2. Teller            | : | Rema Yulandari                                    |
| 3. Customer Service  | : | Jubaidah  |
| 3. Akunting & Analis | : | Emilda  |
| 4. Collector         | : | 1. Khairidin Noor, A.Md<br>2. Eddy Syahruji, S.Pd |
| 5. Funding Officer   | : | M.Rafi, SH  |
| 6. Marketing         | : | Mahrina   |

**E. KEPEMILIKAN SAHAM, HUBUNGAN KELUARGA, MODAL DASAR DAN STRUKTUR KELOMPOK USAHA**

Sebagai sebuah Perseroan Terbatas, Saham PT. BPR Candi Agung Amuntai dimiliki oleh Pemerintah Propinsi Kalimantan Selatan, Pemerintah Kabupaten Hulu Sungai Utara dan Bank BPD Kalsel, dengan komposisi kepemilikan saham akhir Tahun 2025 adalah sebagai berikut :

**a. Kepemilikan Saham Anggota Direksi/Komisaris/PSP pada BPR**

Adapun Kepemilikan Saham Anggota Direksi/Komisaris/PSP pada PT. BPR Candi Agung Amuntai Tahun 2025 adalah sebagai berikut :

**PERKEMBANGAN KEPEMILIKAN SAHAM  
PT.BPR CANDI AGUNG AMUNTAI TAHUN 2025**

NO	PEMILIK/PEMEGANG SAHAM	REALISASI	
		Nominal (Rp)	Persentase Kepemilikan (%)
1	2	3	4
1	<b>PEMILIK/PEMEGANG SAHAM</b>		
	1. PEMERINTAH PROFINSI KAL - SEL	31,785,700,000	83.69
	2. PEMERINTAH KABUPATEN HSU	5,765,050,000	15.18
	3. BANK BPD KAL SEL	429,900,000	1.13
	<b>JUMLAH</b>	<b>37,980,650,000</b>	<b>100</b>

*Sumber : PT. BPR Candi Agung Amuntai, 2025*

- b. Hubungan Keluarga Anggota Direksi/Komisaris/Pemegang Saham pada BPR**  
Adapun Hubungan Keluarga Anggota Direksi/Komisaris/Pemegang Saham pada PT. BPR Candi Agung Amuntai Tahun 2025 adalah sebagai berikut :

**DAFTAR HUBUNGAN KETERKAITAN  
PT.BPR CANDI AGUNG AMUNTAI  
TAHUN 2025**

No	Nama Anggota Direksi	Hubungan anggota keluarga		
		Anggota Direksi Lain	Dewan Komisaris	Pemegang Saham
1	Muhammad Wahyudin, SE	Tidak ada	Tidak ada	Tidak ada
2	Muhammad Sholahuddin, SE	Tidak ada	Tidak ada	Tidak ada
3	Ramadani, S.Sos	Tidak ada	Tidak ada	Tidak ada

*Sumber : PT.BPR Candi Agung Amuntai, 2025*

**c. Skema Struktur Kelompok Usaha**

Adapun Skema Struktur Kelompok Usaha pada PT. BPR Candi Agung Amuntai Tahun 2025 adalah sebagai berikut :

**PENJELASAN SKEMA STRUKTUR KELOMPOK USAHA  
PT. BPR CANDI AGUNG AMUNTAI  
TAHUN 2025**

NO.	SUSUNAN KEPEMILIKAN	
1	Pemprop. Kalsel	15,18%
2	Pemkab. Hulu Sungai Utara	83,69%
3	Bank BPD Kalsel	1,13%
<b>JUMLAH</b>		<b>100,00%</b>

*Sumber : PT. BPR Candi Agung Amuntai, 2025*

Adapun Ultimate Shareholders pada PT. BPR Candi Agung Amuntai Tahun 2025 adalah sebagai berikut :

**ULTIMATE SHAREHOLDERS PT.  
BPR CANDI AGUNG AMUNTAI  
TAHUN 2025**

No	ULTIMATE SHAREHOLDER		
1	Pem Prop Tk. I Kalsel	Melalui Bank BPD Kalimantan Selatan	27.70%
2	PemKo Banjarmasin	Melalui Bank BPD Kalimantan Selatan	9.42%
3	PemKab Banjar	Melalui Bank BPD Kalimantan Selatan	1.92%
4	Pemkab Tapin	Melalui Bank BPD Kalimantan Selatan	3.31%
5	Pemkab HSS	Melalui Bank BPD Kalimantan Selatan	4.29%
6	Pemkab HST	Melalui Bank BPD Kalimantan Selatan	4.33%
7	Pemkab HSU	Melalui Bank BPD Kalimantan Selatan	6.46%
8	PemKab Tabalong	Melalui Bank BPD Kalimantan Selatan	7.55%
9	Pemkab Kotabaru	Melalui Bank BPD Kalimantan Selatan	6.88%
10	Pemkab Tala	Melalui Bank BPD Kalimantan Selatan	6.66%
11	Pemkab Batola	Melalui Bank BPD Kalimantan Selatan	5.46%
12	Pemko Banjarbaru	Melalui Bank BPD Kalimantan Selatan	4.91%
13	Pemkab Tanah Bumbu	Melalui Bank BPD Kalimantan Selatan	2.65%
14	Pemkab Balangan	Melalui Bank BPD Kalimantan Selatan	8.46%

*Sumber : PT. BPR Candi Agung Amuntai, 2025*

Adapun kepengurusan pada PT. BPR Candi Agung Amuntai Tahun 2025 adalah sebagai berikut :

**DATA KEPENGURUSAN  
PT. BPR CANDI AGUNG AMUNTAI  
TAHUN 2025**

No.	Susunan Kepengurusan	
	Jabatan	Nama
1	Komisaris Utama	H.Adi Lesmana, S.Sos, M.Si
2	Komisaris	Akhmad Sugandi,SE
3	Direktur Utama	Muhammad Wahyudin, SE
4	Direktur Bisnis	Muhammad Sholahuddin, SE
6	Direktur Kepatuhan	Ramadani, S.Sos

*Sumber : PT. BPR Candi Agung Amuntai, 2025*

**F. STRATEGI DAN KEBIJAKAN MANAJEMEN PT. BPR CANDI AGUNG AMUNTAI**

Strategi dan kebijakan Bank selama Tahun 2025 adalah sebagai berikut :

1. Meningkatkan kepatuhan terhadap ketentuan dan peraturan Otoritas Jasa Keuangan dan Bank Indonesia serta peraturan perundang-undangan yang berlaku, sehingga ratio tingkat kesehatan bank selalu berada pada kriteria sehat.
2. Meningkatkan dan memperluas pangsa pasar dana pihak ketiga, meningkatkan usaha penghimpunan dana masyarakat dan memperkuat struktur dana masyarakat yang dihimpun agar jumlah dana berjangka panjang semakin dominan.
3. Meningkatkan pangsa pasar penyaluran kredit dengan segmen utama penyaluran kredit konsumtif, modal kerja serta investasi kepada pengusaha mikro, dan tetap memberikan ruang bagi penyaluran kredit konsumtif kepada karyawan maupun masyarakat umum.
4. Meningkatkan kualitas dan kuantitas SDM dengan mengikutsertakan pada pendidikan formal dan non formal serta pelatihan-pelatihan bidang perbankan lainnya yang diselenggarakan pihak *eksternal*.
5. Melaksanakan pengadaan sarana dan prasarana berdasarkan skala prioritas untuk memenuhi kebutuhan pengembangan pelayanan bank. Memelihara *customer based* dengan cara memberikan pelayanan secara maksimal dengan menerapkan 5 (lima) dimensi pelayanan yaitu : *reability, responsiveness, assurance, empathy & tangible*.
6. Pembenahan Organisasi dan pengembangan SDM agar mampu mengelola proses bisnis internal secara efektif dan efisien selaras dengan tujuan perusahaan.
7. Mengembangkan penerapan tata kelola perusahaan yang baik di BPR melalui penguatan fungsi audit intern, fungsi kepatuhan , fungsi manajemen risiko dan Sistem Pengendalian Intern yang selaras dengan Visi dan Misi perusahaan yang berorientasi kepada pelayanan nasabah dengan tetap menerapkan prinsip kehati-hatian dan azas perbankan yang sehat;
8. Meningkatkan kecukupan dan efektivitas kebijakan dan prosedur di BPR;

9. Memperbaiki struktur biaya melalui program efisiensi biaya dan efektifitas usaha guna optimalisasi keuntungan;
10. Meningkatkan kualitas dan kecukupan sistem informasi dan teknologi yang mendukung peningkatan kualitas pengelolaan proses bisnis internal.
11. Menurunkan dan mempertahankan tingkat kelancaran kredit.
12. Mengupayakan peningkatan modal sehingga mampu mengantisipasi kebutuhan pengembangan usaha di Tahun – Tahun mendatang.

## **G. MANAJEMEN RESIKO**

### **a. Manajemen Resiko**

Di sadari bahwa pelaksanaan operasional maupun aktivitas usaha sehari-hari tidak terlepas dari berbagai resiko yang ada dan mungkin timbul dikemudian hari. Identifikasi terhadap resiko selama ini dilakukan berjenjang dari level bawah organisasi secara fungsional hingga Direksi. Identifikasi dilakukan secara dini dan dipantau terus menerus dan didukung oleh Sumber Daya Manusia yang memiliki pengetahuan dan keterampilan yang dibutuhkan dalam menangani.

Secara umum materi permasalahan yang akan disusun berpatokan pada :

1. Penetapan penanganan permasalahan pada penerapan manajemen resiko harus memperhatikan hal-hal yang telah ditentukan.
2. Topik permasalahan terkait dengan penanganan resiko, baik itu yang melekat pada setiap produk maupun aktivitas fungsional bank.
3. Permasalahan diutamakan yang bersifat material dan berdampak besar terhadap operasional bank.
4. Permasalahan yang diangkat disesuaikan dengan ukuran, kompleksitas dan kemampuan Bank untuk merealisasikan.

Penerapan manajemen resiko PT. BPR Candi Agung Amuntai sekurang-kurangnya mencakup resiko kredit, resiko pasar, resiko likuiditas dan resiko operasional, yang ditempuh antara lain melalui :

1. Pengelolaan resiko kredit (*credit risk*) baik dalam menyalurkan kredit maupun dalam melakukan penempatan antar bank. Antisipasi terhadap resiko dilakukan melalui penerapan prinsip kehati-hatian (*prudential banking*), khususnya melalui analisa yang cermat dan mendalam, serta tahapan keputusan berjenjang sesuai kewenangan masing-masing. Penetapan Risk Appetite dan Risk Tolerance sebagai kontrol dalam pelaksanaan pengelolaan resiko kredit.
2. Pengelolaan resiko pasar (*market risk*) dilakukan dengan memantau dan mengevaluasi serta memprediksi perkembangan tingkat suku bunga pasar untuk menetapkan tingkat suku bunga kredit dan dana.
3. Pengelolaan resiko likuiditas dilakukan melalui tindakan antisipasi terhadap mismatch antara sumber dana dan penanaman dana, pemantauan

kewajiban/tagihan, perhitungan kesesuaian jangka waktu antara sumber dana dan penanamannya serta pemeliharaan *primary reserve*.

4. Pengelolaan resiko operasional dilakukan melalui penyempurnaan struktur organisasi dan tata kerja, penyempurnaan dan pelaksanaan terhadap prosedur kerja yang telah ditetapkan serta pengawasannya, melakukan sosialisasi secara berkesinambungan kepada para pegawai. Disamping itu bank juga melakukan peningkatan sarana dan prasarana kerja yang lebih representatif.

Untuk memberikan kepastian terhadap kepatuhan pelaksanaan ketentuan dan peraturan yang berlaku, secara struktural Direksi berkewajiban antara lain sebagai berikut :

1. Menetapkan langkah-langkah yang diperlukan untuk memastikan bank telah memenuhi seluruh Peraturan Otoritas Jasa Keuangan, Bank Indonesia dan peraturan perundang-undangan lain yang berlaku dalam rangka pelaksanaan prinsip kehati-hatian.
2. Memantau dan menjaga agar kegiatan usaha bank tidak menyimpang dari ketentuan yang berlaku.
3. Memantau dan menjaga kepatuhan bank terhadap seluruh perjanjian atau komitmen yang dibuat oleh bank.

Selanjutnya dalam rangka melakukan pemantauan dan pengendalian terhadap kegiatan operasional bank termasuk kaitan dengan resiko yang mungkin timbul, tiap bagian ditugaskan pula untuk memastikan bahwa transaksi berjalan sesuai ketentuan dan kebijakan yang telah digariskan.

**b. Aktivitas Utama PT. BPR Candi Agung Amuntai**

Sebagai salah satu lembaga keuangan milik Pemerintah Daerah di Kalimantan selatan sesuai Perda no 05 tahun 2014 tentang bank Perkreditan Rakyat di Kalimantan selatan, di Tahun 2014 aktivitas utama PT. BPR Candi Agung Amuntai adalah melakukan fungsinya sebagai intermediasi yaitu melakukan Penghimpunan Dana baik dalam bentuk tabungan maupun deposito dan kemudian melakukan penyaluran kredit kepada masyarakat baik itu kredit mikro, kredit usaha kecil dan menengah, kredit konsumtif dan kredit investasi.

**c. Teknologi Informasi**

Di Tahun 2025 PT. BPR Candi Agung Amuntai mempergunakan teknologi komputerisasi dalam melakukan pelayanan nasabah baik nasabah kredit maupun tabungan, selain itu untuk memudahkan laporan ke pihak otoritas maupun lembaga lainnya, bank juga mempergunakan fasilitas internet sehingga laporan ke otoritas maupun lembaga lainnya dapat dipercepat. Untuk memberikan pelayanan yang baik kepada nasabah diperlukan Sistem Operasional yang cukup baik pula, PT. BPR Candi Agung Amuntai dalam hal ini melakukan kerjasama dengan PT USSI Bandung selaku penyedia aplikasi IBS. Sebelum merger masing-masing cabang menggunakan aplikasi IBS Gen I kemudian setelah merger menggunakan aplikasi IBS Gen II dengan MOU

Nomor 021/PKS/USSI/II/2020-001/PKS/PT.BPR-CAA/II/2020, dengan menggunakan metode aplikasi three-tier application berbasis web, desktop, dan service. IBS Gen II merupakan penyempurnaan system dari IBS Gen I, IBS Gen II merupakan penyempurnaan terhadap aturan-aturan regulator (BI, OJK), adapun kelebihan nya mempercepat kecepatan transaksi dari sisi system oleh pihak ketiga dan mempermudah akses aplikasi dengan berbagai macam flatform operating system. Dari segi keamanan data dilakukan dengan backup data harian yang disimpan di server sebagai pusat data dan via flashdisk atau harddisk eksternal.

**d. Perkembangan Usaha**

Perkembangan Usaha BPR Candi Agung Amuntai selama Tahun 2025 mencakup seluruh Kabupaten Hulu Sungai Utara, ini dikarenakan adanya penggabungan beberapa BPR yang berada di Kabupaten Hulu Sungai Utara berdasarkan RUPSLB (rapat umum Pemegang Saham Luar Biasa) PT. BPR Candi Agung Amuntai yang bertempat di Ruang Mess Negara Dipa pada tanggal 04 Juni 2020 yang berisi keputusan menyetujui rancangan penggabungan PT. BPR Sungai Turak Amuntai Utara, PT. BPR Telaga Silaba Amuntai Selatan, dan PT. BPR Alabio Sungai Pandan ke dalam PT. BPR Candi Agung Amuntai, dan akta notaris Noor Hasanah, SH tentang penggabungan PT. BPR Telaga Silaba Amuntai Selatan, PT. BPR Sungai Turak Amuntai Utara, PT. BPR Alabio Sungai Pandan dengan PT. BPR Candi Agung Amuntai Nomor 15 tanggal 04 Juni 2020, dan surat keputusan kementerian Hukum dan Hak Asasi Manusia Republik Indonesia Nomor AHU-AH.01.10-0011436 tentang Penerimaan Pemberitahuan Penggabungan Perseroan PT. Bank Perkreditan Rakyat Candi Agung Amuntai tanggal 13 Agustus 2020. Efektif penggabungan dilaksanakan mulai tanggal 1 September 2020 dan Dengan adanya penggabungan tentunya wilayah kerja BPR semakin luas dengan semakin luasnya pelayanan tidak hanya di wilayah Kecamatan Amuntai Tengah namun sudah meluas sampai di kecamatan lain tidak hanya diwilayah Kalimantan Selatan tapi juga Kalimantan Tengah.

**e. Target Pasar**

Target pasar kredit di Tahun 2025 masih kredit konsumtif khususnya pegawai negeri sipil (PNS) namun tetap melayani kredit modal kerja dan investasi dengan tetap mentaati prinsip kehati-hatian. Di bidang penghimpunan dana di Tahun 2025 target pasar dalam menghimpun dana adalah lembaga pendidikan terutama sekolah-sekolah Dasar dan Madrasah yang ada dilingkungan Kabupaten Hulu Sungai Utara, selain itu pendekatan kepada para pelaku usaha kecil dan mikro dengan memperkenalkan BPR melalui promosi, literasi, dan inklusi.

**f. Jaringan Kerja dan Mitra Usaha PT. BPR Candi Agung Amuntai**

Jaringan Kerja dan Mitra Usaha PT. BPR Candi Agung Amuntai selama Tahun 2025, yaitu:

1. Bidang Kredit

PT. BPR Candi Agung Amuntai melakukan kerjasama dengan Dinas dan Kantor di Lingkungan Kab HSU, PT. Asuransi Jiwa Syariah Al-Amin, PT. Asuransi Jiwa Syariah Jasa Mitra Abadi Tbk, Central Asia Raya (CAR), dan Asuransi HEKSA.

2. Bidang TI  
PT. BPR Candi Agung Amuntai melakukan kerjasama dengan PT USSI Bandung,
3. Penghimpunan Dana  
Untuk melakukan penghimpunan dana PT. BPR Candi Agung Amuntai bekerja sama dengan sekolah sekolah dasar, Madrasah negeri dan swasta serta taman kanak kanak yang berada di lingkungan Kecamatan Amuntai Tengah, Selatan Utara, Kecamatan Danau Panggang, Haur Gading, Babirik, Sungai Tabukan, dan Sungai Pandan juga Kecamatan Banjang.
4. ABA/Antar Bank Aktiva  
Untuk penempatan ABA PT. BPR Candi Agung Amuntai melakukan kerjasama dengan beberapa bank yaitu:

**PERKEMBANGAN PENEMPATAN ANTAR BANK AKTIVA  
PT. BPR CANDI AGUNG AMUNTAI  
TAHUN 2025**

NO.	NAMA BANK
1	PT BPR MITRATAMA ARTHABUANA
2	PT. BPR TABALONG BERSINAR
3	PT. BANK MUAMALAT INDONESIA
4	PT. BPR HULU SUNGAI TENGAH
5	PT. BRI UNIT AMUNTAI TENGAH
6	PT. BRI CABANG AMUNTAI
7	PT. BRI UNIT TELAGA SILABA
8	PT. BRI UNIT ALABIO SIMPEDES
9	PT. BRI UNIT PALAMPITAN CABANG AMUNTAI
10	PT. BANK MANDIRI KCP AMUNTAI
11	PT. BANK BNI TABLUS
12	PT. BANK KALSEL CABANG AMUNTAI
13	PT. BANK MUAMALAT INDONESIA
14	PT. BPR SUNGAI TABUK BANJAR SEJAHTERA
15	PT. BPR MARTAPURA BANJAR SEJAHTERA
16	PT. BPR MULTIDHANA BERSAMA

*Sumber : PT. BPR Candi Agung Amuntai, 2025*

**g. ABP/Antar Bank Pasiva**

Untuk ABP pada PT. BPR Candi Agung Amuntai Tahun 2025 melakukan kerjasama dengan:

**PERKEMBANGAN PENEMPATAN ANTAR BANK PASIVA  
PT. BPR CANDI AGUNG AMUNTAI  
TAHUN 2025**

NO.	NAMA BANK
1	PT. BPR MULTIDHANA

*Sumber : PT. BPR Candi Agung Amuntai, 2025*

**h. Jumlah, Jenis dan Lokasi Usaha PT. BPR Candi Agung Amuntai**

Periode Tahun 2025 dilakukan penggabungan antara beberapa BPR yang berada di wilayah Kabupaten Hulu Sungai Utara antara PT. BPR Sungai Turak Amuntai Utara, PT. BPR Telaga Silaba Amuntai Tengah, dan PT. BPR Alabio Sungai Pandan ke dalam PT. BPR Candi Agung Amuntai. Jumlah jaringan PT. BPR Candi Agung Amuntai yakni 1 Kantor Pusat, 3 Kantor Cabang, dan 1 Kantor Kas.

1. PT. BPR Candi Agung Amuntai (Kantor Pusat)  
Lokasi usaha kantor pusat PT. BPR Candi Agung Amuntai yaitu berada di jalan H.Saberan Effendi Rt.03 Sungai Malang Kecamatan Amuntai Tengah Kabupaten Hulu Sungai Utara.
2. Kantor Pelayanan Operasional (KPO) PT. BPR Candi Agung Amuntai  
Lokasi usaha kantor Jl.H.Saberan Effendi RT.06 Palampitan Hilir, Kecamatan Amuntai Selatan, Kabupaten Hulu Sungai Utara.
3. PT. BPR Candi Agung Amuntai Cabang Telaga Silaba  
Lokasi usaha PT. BPR Candi Agung Amuntai Cabang Telaga Silaba beralamat di Jalan Gaya Baru nomor 5 RT. 1 Telaga Silaba Kecamatan Amuntai Selatan Kabupaten Hulu Sungai Utara.
4. PT. BPR Candi Agung Amuntai Cabang Alabio  
Lokasi usaha PT. BPR Candi Agung Amuntai Cabang Alabio beralamat di Jalan Kesatuan no. 02 Alabio Kecamatan Sungai Pandan Kabupaten Hulu Sungai Utara.
5. PT. BPR Candi Agung Amuntai Cabang Sungai Turak  
Lokasi usaha PT. BPR Candi Agung Amuntai Cabang Sungai Turak beralamat di Jalan Rakha KM. 5 nomor 14 Sungai Turak Kecamatan Amuntai Utara Kabupaten Hulu Sungai Utara.

Jenis usaha yang dijalankan oleh PT. BPR Candi Agung Amuntai yaitu BPR Konvensional.

**i. Sumber Daya Manusia (SDM)**

Peningkatan kualitas Sumber Daya manusia (SDM) merupakan hal yang mutlak diperlukan dalam rangka mengantisipasi semakin kompleksnya permasalahan dan

tantangan dalam dunia perbankan. Upaya peningkatan SDM yaitu dengan cara mengikutsertakan pegawai dalam berbagai pendidikan, pelatihan, kursus atau kegiatan lainnya yang dilaksanakan oleh berbagai lembaga pelatihan yang relevan dengan kegiatan perbankan.

Perkembangan pegawai sebagaimana tabel di bawah ini:

**PERKEMBANGAN TINGKAT PENDIDIKAN PEGAWAI  
PT. BPR CANDI AGUNG AMUNTAI  
TAHUN 2024 - 2025**

No.	Tingkat Pendidikan	Tahun 2024 (Orang)	Tahun 2025 (Orang)	Perubahan (Orang)
1	Doktor	-	-	-
2	Magister	-	-	-
3	Sarjana	32	29	-
4	Sarjana Muda/Diploma D3	5	5	-
5	SLTA	15	14	-
<b>JUMLAH</b>		<b>52</b>	<b>48</b>	<b>-</b>

*Sumber : PT. BPR Candi Agung Amuntai, 2025*

Dalam rangka meningkatkan sumber daya manusia PT. BPR Candi Agung Amuntai telah menyelenggarakan biaya pendidikan sesuai dengan ketentuan yang berlaku, berikut daftar pelatihan selama tahun 2025:

No	Nama Kegiatan	Waktu & Tempat	Penyelenggara
1	Pelatihan Penggunaan IBS TKS	15Mei sd 16 Mei 2025 Hotel Pasar Baru Square Bandung	USSI Institute
2	Pelatihan Workshop Inovasi Digitalisasi Produk & Proses Bisnis	22 sd 23 Mei 2025 The Rich Jogja Hotel	PERBAMIDA
3	Seminar Nasional & Peringatan Hari BPR- BPRS Nasional	24 sd 25 Mei 2025 -Hotel Alana Yogyakarta -Lapangan Pancasila UGM Yogyakarta	PERBARINDO
4	Pelatihan Laporan Bulanan 2025	25 sd 26 Februari 2025 Pasar baru Hotel Bandung	USSI Pinbuk Prima Software
5	Workshop Nasional Perpajakan 2025	25 sd 26 Februari 2025 G'Sign Hotel Banjarmasin	Yayasan Pusat Pengembangan Informasi Training
6	Pelatihan Proses Akuntansi Amortisasi Kredit BPR Konven	4 sd 5 Februari 2025 Grand Cordela Hotel Bandung	USSI Pinbuk Prima Software
7	Pelatihan Penilaian & pelaporan Tingkat Kesehatan Bank , Profil Risiko & Tata Kelola Periode Semester 2 Tahun 2024	13 Januari 2025 Tavia Heritage Hotel Jakarta	ZPro Consulting

8.	Online Training Audit Perkreditan BPR	Kamis,24 April 2025 Kantor Pusat Lt.II	MLC (Microfinance Learning Center)
9.	Laporan Tahunan Via APOLO	Senin,14 April 2025 Kantor Pusat Lt.II	ZPro Consulting
10	Strategi Anti Fraud “Pencegahan dan Pendeteksian”	Selasa, 18 Maret 2025 Kantor Pusat Lt.II	MLC (Microfinance Learning Center)
11.	Pelatihan Akuntansi Kredit sesuai PA BPR	22&23 Februari 2025 Kantor Pusat Lt.II	PT.KYNAN TEKNOLOGI SOLUSI
12	Pelatihan Pelayanan Prima (Service Excellent)	Sabtu, 8 Februari 2025 Aula Ideham Chalid Amuntai	Bank KALSEL
13	Online training Survey calon debitur	Selasa,25 Februari 2025 Kantor Pusat Lt.II	-
14	Pelatihan Sertifikasi Komisaris	Senin, 22 Juli 2025	Perbarindo Jawa Barat
15	Pelatihan Aplikasi Digital SIPPENA	Kamis, 07 Agust 2025	-
16	Pelatihan Online Aspek Hukum Dalam Perbankan	Selasa, 26 Agust 2025 Zoom, Di lantai II Kantor Pusat	MNC Micro Finance
17	Training Penilaian Agunan Kredit	Kamis, 25 September 2025 Zoom, Di lantai II Kantor Pusat	MNC Micro Finance
18	Pelatihan Eco Edu Town Ship Strategi	Rabu, 17 September 2025 Zoom, Di lantai II Kantor Pusat	MNC Micro Finance
19	Pelatihan Pembuatan Rencana Bisnis BPR 2026	Jum’at 24 Oktober 2025	Zypro Consulting

*Sumber : PT.BPR Candi Agung Amuntai, 2025*

#### **j. Pelaksanaan Edukasi Dan Literasi Konsumen**

Pelaksanaan Edukasi dalam Rangka Meningkatkan Literasi Keuangan kepada Konsumen dan/atau Masyarakat yang merupakan salah satu bagian penting dalam merealisasikan Program Perlindungan Konsumen Sektor Jasa Keuangan sebagaimana yang dicanangkan dalam Peraturan Otoritas Jasa Keuangan Nomor 01/POJK.07/2013 tanggal 26 Juli 2013 yang pada Tahun 2025 ini pelaksanaannya berupa sosialisasi kesekolahan-sekolahan dan sosialisasi kepada para pelaku usaha UMKM yang ada diwilayah Amuntai Kab.Hulu Sungai Utara.

### **H. KEBIJAKAN PEMBERIAN GAJI DAN FASILITAS BAGI DIREKSI DAN DEWAN KOMISARIS**

Dalam kebijakan pemberian gaji, bonus, tantiem dan fasilitas lainnya yang diberikan kepada Direksi dan Dewan Komisaris mengacu kepada Peraturan Menteri Dalam Negeri Nomor 22 tahun 2006 tentang pengelolaan Bank Perkreditan Rakyat Milik Pemerintah Daerah dan dalam penjabarannya Bank Perkreditan Rakyat membuat ketentuan tersebut dalam bentuk Surat Keputusan Direksi Bank Perkreditan Rakyat yang disetujui Dewan Pengawas.

Untuk kebijakan pemberian dan penyesuaian gaji kepada Direksi dan Dewan Komisaris dengan melihat dan memperhatikan RKAT bank, perkembangan kebutuhan pokok sehari-hari, penghasilan sebelumnya serta perkembangan pendapatan bank, sedangkan pemberian bonus, tantiem dan fasilitas lainnya diberikan apabila realisasi anggaran telah melampaui target yang ditentukan.

Saat ini anggota Direksi diberikan penghasilan yang meliputi Direktur Utama 2,1 kali gaji pokok tertinggi pada daftar skala gaji pokok yang mengacu pada PP nomor 15 Tahun 2019 tentang skala gaji pokok Pegawai Negeri Sipil dan Direktur paling banyak 80% dari gaji pokok yang diterima oleh Direktur Utama, di samping itu Direksi juga diberikan tunjangan isteri/suami, anak dan tunjangan kemahalan serta tunjangan jabatan yang besarnya maksimal satu kali gaji pokok. Sedangkan pemberian honor kepada Komisaris Utama diberikan dengan ketentuan Komisaris Utama paling banyak 40% dari gaji pokok Direktur Utama dan Komisaris paling banyak 80% dari Honorarium Komisaris Utama, kemudian Dewan Komisaris juga mendapat Tunjangan Hari Raya dan Jasa Produksi setiap tahun. Mengacu kepada Permendagri di atas juga disebutkan bahwa anggota Direksi mendapat fasilitas perawatan kesehatan yang layak termasuk isteri/suami dan anak, fasilitas rumah dinas lengkap dengan perabotan standart, kendaraan dinas sesuai kemampuan, dana penunjang operasional dan dana representasi yang khusus diberikan kepada Direksi, namun dalam pelaksanaan pemberian fasilitas kepada direksi belum sepenuhnya dapat direalisasikan mengingat kemampuan bank. Saat ini kemampuan bank dalam menyediakan fasilitas kepada Direksi masih terbatas seperti perawatan kesehatan kepada Direksi dan anggota keluarganya, pemberian fasilitas kendaraan operasional kendaraan roda empat dan roda dua untuk Direktur Utama sedangkan kepada Dewan Komisaris tidak diberikan fasilitas tersebut mengingat saat ini Dewan Komisaris Perseroan Terbatas Bank Perkreditan Rakyat Candi Agung Amuntai juga adalah para pejabat di kabupaten yang pada umumnya juga mendapat fasilitas kendaraan roda empat dari instansi yang bersangkutan.

## I. KINERJA KEUANGAN

Posisi asset pada akhir Tahun 2025 mengalami penurunan sebesar -5,15% bila dibandingkan dengan posisi Tahun 2024 yaitu dari Rp. 95.923.313,- ribu menjadi Rp.90.987.848,- ribu. Di sisi aktiva penurunan tersebut karena penghimpunan dana pihak ketiga mengalami penurunan sebesar -6,23% dimana posisi dana pada tahun 2024 adalah sebesar Rp.70.333.141 ribu mengalami penurunan pada tahun 2025 menjadi Rp.65.948.759,- ribu.

Perkembangan Aset PT. BPR Candi Agung Amuntai Tahun 2025 sebagai berikut:

### PERKEMBANGAN ASET PT. BPR CANDI AGUNG AMUNTAI

Keterangan	Januari 2025	Februari 2025	Maret 2025	April 2025	Mei 2025	Juni 2025
Aset	94,718,684,382	93,024,800,742	91,735,431,049	91,265,698,651	91,477,448,324	86,914,427,652

Keterangan	Juli 2025	Agustus 2025	September 2025	Oktober 2025	Nopember 2025	Desember 2025
Aset	85,913,655,926	85,913,655,926	86,860,561,070	87,609,996,399	88,269,565,802	90,987,848,559

Sumber : PT. BPR Candi Agung Amuntai, 2025

Perkembangan Aset PT. BPR Candi Agung Amuntai Tahun 2023 sampai dengan Tahun 2025 sebagai berikut:

**PENGEMBANGAN ASET  
PT.BPR CANDI AGUNG AMUNTAI TAHUN 2023**

<b>NO</b>	<b>BULAN LAPORAN</b>	<b>TOTAL ASET</b>
1	Januari 2023	88.317.739
2	Februari 2023	87.670.547
3	Maret 2023	88.979.043
4	April 2023	90.359.135
5	Mei 2023	91.228.258
6	Juni 2023	81.667.768
7	Juli 2023	80.813.192
8	Agustus 2023	81.887.706
9	September 2023	83.569.676
10	Oktober 2023	84.872.389
11	November 2023	84.653.826
12	Desember 2023	86.708.481

*Sumber : PT.BPR Candi Agung Amuntai, 2025*

**PENGEMBANGAN ASET  
PT. BPR CANDI AGUNG AMUNTAI  
TAHUN 2024**

<b>NO</b>	<b>BULAN LAPORAN</b>	<b>TOTAL ASET</b>
1	Januari 2024	87.037.099
2	Februari 2024	86.578.587
3	Maret 2024	87.316.317
4	April 2024	88.447.078
5	Mei 2024	89.655.142
6	Juni 2024	87.181.126
7	Juli 2024	87.755.857
8	Agustus 2024	87.135.729
9	September 2024	89.391.546
10	Oktober 2024	92.891.897
11	November 2024	95.198.341
12	Desember 2024	95.923.313

*Sumber : PT.BPR Candi Agung Amuntai, 2025*

**PENGEMBANGAN ASET**  
**PT. BPR CANDI AGUNG AMUNTAI TAHUN 2025**

NO	BULAN LAPORAN	TOTAL ASET
1	Januari 2025	94,718,684,382
2	Februari 2025	93,024,800,742
3	Maret 2025	91,735,431,049
4	April 2025	91,265,698,651
5	Mei 2025	91,477,448,324
6	Juni 2025	86,914,427,652
7	Juli 2025	85,913,655,926
8	Agustus 2025	85,913,655,926
9	September 2025	86,860,561,070
10	Oktober 2025	87,609,996,399
11	Nopember 2025	88,269,565,802
12	Desember 2025	90,987,848,559

*Sumber : PT. BPR Candi Agung Amuntai, 2025*

## J. LAPORAN KEUANGAN TAHUNAN

### 1. Neraca

Adapun untuk bidang Neraca PT. BPR Candi Agung Amuntai Tahun 2024 dan 2025, sebagai berikut :

#### PT. BPR CANDI AGUNG AMUNTAI

LAPORAN PERKEMBANGAN ASSET TAHUN BUKU 2024-2025

#### BIDANGNERACA

Dalam Rupiah Penuh

No.	KETERANGAN	REALISASI		PERTUMBUHAN	PROSENTASE
		2024	2025	Rp	%
1	2	3	4	5	6
	<b>AKTIVA :</b>				
1	Kas	733,411,000	322,213,100	(411,197,900)	-56.07%
2	Penempatan Pada Bank Lain	15,767,726,758	12,884,860,514	(2,882,866,244)	-18.28%
3	Penyisihan Kerugian Bank Lain -/-	(35,894,415)	(22,374,361)	13,520,054	-37.67%
4	Pinjaman yang Diberikan	81,370,122,360	77,130,496,755	(4,239,625,605)	-5.21%
5	Provisi dan Administrasi Kredit	(1,036,847,186)	(865,446,889)	171,400,297	-16.53%
6	Selish Flat VS EIR	0	637,635,004	637,635,004	0.00%
7	Penyisihan Kerugian Kredit	(5,589,457,738)	(4,810,994,757)	778,462,981	-13.93%
7	Agunan yang diambil alih (AYDA)	139,600,000	139,600,000	0	0.00%
8	<b>Aktiva Tetap dan Inventaris</b>	<b>4,096,853,803</b>	<b>3,796,812,807</b>	<b>(300,040,996)</b>	<b>-7.32%</b>
	a. Aktiva Tetap & Inventaris	7,653,948,008	7,861,498,008	207,550,000	2.71%
	b. Akumulasi Penyusutan Inventaris & AT -/-	(3,557,094,205)	(4,064,685,201)	(507,590,996)	14.27%
10	Aktiva Tidak Berwujud	511,779,102	511,779,102	0	0.00%
11	Akumulasi Penyusutan Aset Tdk Berjud -/-	(432,158,000)	(450,892,376)	(18,734,376)	4.34%
12	Aset Lainnya	398,177,814	1,714,159,660	1,315,981,846	330.50%
	<b>JUMLAH AKTIVA</b>	<b>95,923,313,498</b>	<b>90,987,848,559</b>	<b>(4,935,464,939)</b>	<b>-5.15%</b>
	<b>PASIVA :</b>				
1	<b>Liabilitas Segera</b>	<b>450,749,625</b>	<b>463,457,998</b>	12,708,373	2.82%
	a. Kepada Pemerintah Pusat	243,198,829	313,129,848	69,931,019	28.75%
	b. Titipan Nasabah	161,630,107	86,512,935	(75,117,172)	-46.47%
	c. Liabilitas Segera Lainnya	45,920,689	48,443,305	2,522,616	5.49%
	d. Dividen yang belum Dibayar	0	15,371,910	15,371,910	0.00%
2	<b>Simpanan</b>	<b>70,333,141,025</b>	<b>65,948,759,540</b>	<b>-4,384,381,485</b>	<b>-6.23%</b>
	a. Tabungan	41,698,911,495	39,799,795,960	-1,899,115,535	-4.55%
	b. Deposito Berjangka	28,624,150,000	26,137,000,000	-2,487,150,000	-8.69%
3	Simpanan dari Bank Lain	10,079,530	11,963,580	1,884,050	18.69%
4	<b>Liabilitas Lainnya</b>	<b>160,825,423</b>	<b>164,520,613</b>	<b>3,695,190</b>	<b>2.30%</b>
	a. Utang Bunga	66,836,136	59,911,081	(6,925,055)	-10.36%
	b. Kewajiban Imbalan Kerja	253,541	0	(253,541)	-100.00%
	c. Dana Pembinaan	37,943,054	39,392,893	1,449,839	3.82%
	d. Dana Kesejahteraan	54,435,924	58,785,439	4,349,515	7.99%
	e. Dana Jasa Produksi	0	4,349,514	4,349,514	0.00%
	f. Dana Tanggungjawab Sosial	1,356,768	2,081,686	724,918	53.43%
5	<b>Ekuitas</b>	<b>24,978,597,425</b>	<b>24,411,110,408</b>	<b>-567,487,017</b>	<b>-2.27%</b>
	a. Modal Setor	37,980,650,000	37,980,650,000	0	0.00%
	b. Cadangan Umum	0	3,624,595	3,624,595	0.00%
	c. Cadangan Tujuan	0	3,624,595	3,624,595	0.00%
	d. Laba Ditahan	0	938,066,821	938,066,821	0.00%
	e. Laba /RugiTahun Lalu	-13,038,298,531	-13,038,298,531	0	0.00%
	f. Laba Tahun Berjalan	36,245,956	-1,476,557,072	-1,512,803,028	-4173.72%
	<b>JUMLAH PASIVA</b>	<b>95,923,313,498</b>	<b>90,987,848,559</b>	<b>-4,935,464,939</b>	<b>-5.15%</b>

Sumber : PT. BPR Candi Agung Amuntai, 2025

## 2. Penghimpunan Dana

Adapun untuk bidang penghimpunan Dana PT. BPR Candi Agung Amuntai Tahun 2024 dan 2025, sebagai berikut :

**PT. BPR CANDI AGUNG AMUNTAI**  
**LAPORAN PERKEMBANGAN PENGHIMPUNAN DANA**  
 (Rp. 0.000,00)

No.	KETERANGAN	TAHUN		PERTUMBUHAN	PROSENTASE
		2024	2025	Rp	%
1	2	3	4	5	6
1	<b>DANA MASYARAKAT :</b>				
	o Tabungan	41,698,911,495	39,799,795,960	(1,899,115,535)	-4.55%
	o Deposito Berjangka	28,624,150,000	26,137,000,000	(2,487,150,000)	-8.69%
	<b>JUMLAH DANA MASYARAKAT</b>	<b>70,323,061,495</b>	<b>65,936,795,960</b>	<b>(4,386,265,535)</b>	<b>-6.24%</b>
2	<b>MODAL SENDIRI :</b>				
	o Modal Setor	37,980,650,000	37,980,650,000	0	0.00%
	o Cadangan	0	7,249,190	7,249,190	0.00%
	o Laba Tahun Berjalan	36,245,956	(1,476,557,072)	(1,440,311,116)	-4173.72%
	<b>JUMLAH MODAL SENDIRI</b>	<b>38,016,895,956</b>	<b>36,511,342,118</b>	<b>(1,505,553,838)</b>	<b>-3.96%</b>
3	<b>LAINNYA :</b>				
	o Simpanan dari Bank Lain	10,079,530	11,963,580	1,884,050	18.69%
	o Pinjaman yang Diterima	0	0	0	0.00%
	<b>JUMLAH DANA LAINNYA</b>	<b>10,079,530</b>	<b>11,963,580</b>	<b>1,884,050</b>	<b>18.69%</b>
	<b>JUMLAH DANA YANG DIHIMPUN</b>	<b>108,350,036,981</b>	<b>102,460,101,658</b>	<b>(5,889,935,323)</b>	<b>-5.44%</b>

Sumber : PT. BPR Candi Agung Amuntai, 2025

Dari daftar penghimpunan Dana PT. BPR Candi Agung Amuntai Tahun 2024 dan 2025, secara umum dana yang berhasil dihimpun selama Tahun 2025 adalah sebesar Rp. 102.460.101,- ribu dan Tahun 2024 Rp. 108.350.037,- ribu berdasarkan data ini penghimpunan dana mengalami penurunan sebesar Rp.5.889.935,- ribu atau turun sebesar -5,44% dibanding Tahun 2024.

## 3. Kredit Yang Diberikan

Adapun untuk bidang Kredit yang diberikan PT. BPR Candi Agung Amuntai Tahun 2024 dan 2025, sebagai berikut :

### 1) Perkembangan Penyaluran Kredit

Adapun untuk bidang perkembangan penyaluran kredit PT. BPR Candi Agung Amuntai Tahun 2023 dan 2024, sebagai berikut :

PERKEMBANGAN PENYALURAN KREDIT  
TAHUN 2025

Dalam Ribuan Rupiah

NO.	URAIAN	REALISASI		PERTUMBUHAN	
		2024 (Rp)	2025 (Rp)	(Rp)	(%)
I	MENURUT JENIS KREDIT :				
	1. Modal Kerja	5,195,242,362	6,051,080,653	855,838,291	16.47%
	2. Investasi	1,270,397,996	1,138,061,118	132,336,878	-10.42%
	3. Konsumtif	74,904,482,002	69,941,354,984	4,963,127,018	-6.63%
	<b>JUMLAH</b>	<b>81,370,122,360.00</b>	<b>77,130,496,755</b>	<b>4,239,625,605</b>	<b>-5.21%</b>
II	MENURUT SEKTOR EKONOMI :				
	1. Pernian	898,336,683	1,383,140,813	484,804,130	53.97%
	2. Industri	87,951,964	121,262,008	33,310,044	37.87%
	3. Perdagangan	2,273,187,984	2,586,117,716	312,929,732	13.77%
	4. Jasa-jasa	2,628,023,226	2,531,036,302	96,986,924	-3.69%
	5. Lain-lain	75,482,622,503	70,508,939,916	4,973,682,587	-6.59%
	<b>JUMLAH</b>	<b>81,370,122,360</b>	<b>77,130,496,755</b>	<b>4,239,625,605</b>	<b>-5.21%</b>
III	MENURUT JANGKA WAKTU :				
	1. Jangka Pendek				0
	2. Jangka Menengah Panjang	81,370,122,360.00	77,130,496,755	4,239,625,605.00	-5.21%
	<b>JUMLAH</b>	<b>81,370,122,360.00</b>	<b>77,130,496,755.00</b>	<b>4,239,625,605.00</b>	<b>-5.21%</b>

Sumber : PT. BPR Candi Agung Amuntai, 2025

Dana yang berhasil dihimpun selain disalurkan dalam bentuk kredit juga ditempatkan di antar bank untuk menjaga likuiditas dan dimanfaatkan untuk pembelian sarana dan prasarana yang dipergunakan untuk menunjang operasional PT. BPR Candi Agung Amuntai.

Kredit yang disalurkan bank terbagi atas 3 (tiga) jenis kredit yaitu kredit modal kerja, investasi dan konsumtif dan disalurkan meliputi 5 (lima) sektor usaha yaitu sektor pertanian, industri kecil, perdagangan, jasa-jasa dan sektor konsumtif. Penyaluran kredit sampai akhir Desember 2025 telah mencapai Rp 77.130.497,- ribu mengalami penurunan -5,21% dibandingkan posisi yang sama pada tahun sebelumnya yang saat itu tercatat sebesar Rp 81.370.122,- ribu.

## 2) Perkembangan Kolektibilitas Kredit

Adapun untuk bidang perkembangan kolektibilitas kredit PT. BPR Candi Agung Amuntai Tahun 2024 dan 2025, sebagai berikut :

### PT. BPR CANDI AGUNG AMUNTAI LAPORAN PERKEMBANGAN KUALITAS KREDIT

Dalam Rupiah Penuh

NO	TINGKAT KOLEKTIBILITAS KREDIT	REALISASI		PERTUMBUHAN	PROSENTASE
		2024	2025	Rp	%
1	2	3	4	5	6
	PENGGOLONGAN KUALITAS KREDIT				
	1. LANCAR	73,856,255,263	69,283,779,247	(4,572,476,016)	-6.19%
	2. DALAM PERHATIAN KHUSUS	534,601,629	830,686,610		
	3. KURANGLANCAR	296,814,374	277,206,504	(19,607,870)	-6.61%
	4. DIRAGUKAN	405,514,457	250,025,498	(155,488,959)	-38.34%
	5. MACET	6,276,936,637	6,488,798,896	211,862,259	3.38%
	<b>JUMLAH</b>	<b>81,370,122,360</b>	<b>77,130,496,755</b>	<b>(4,239,625,605)</b>	<b>-5.21%</b>

Sumber : PT. BPR Candi Agung Amuntai, 2025

Besarnya kredit bermasalah Pada PT. BPR Candi Agung setelah dilaksanakannya penggabungan beberapa BPR yang terjadi di Kabupaten Hulu Sungai Utara. Tentunya ini adalah konsekuensi dari suatu penggabungan beberapa BPR yang semula tingkat kredit bermasalahnya dengan berbagai macam kondisi. Berikut data perkembangan NPL dari Tahun 2023 sampai dengan Tahun 2025 :

PERKEMBANGAN NPL  
PT. BPR CANDI AGUNG AMUNTAI  
TAHUN 2023

NO	Keterangan	September 2023	Oktober 2023	Nopember 2023	Desember 2023
1	Lancar (L)	63,921,614,222	63,253,788,050	62,822,547,799	63,979,002,297
2	Dalam Perhatian Khusus (DPK)	143,189,800	107,632,672	243,561,828	442,944,760
3	Kurang Lancar (KL)	416,668,487	259,123,573	244,304,456	134,518,536
4	Diragukan (D)	1,488,818,551	1,152,942,982	976,201,760	800,078,080
5	Macet (M)	5,930,049,633	6,111,103,133	6,243,641,761	6,394,254,967
JUMLAH		71,900,340,693	70,884,590,410	70,530,257,604	71,750,798,640
NPL ( <i>Non Performing Loan</i> )		10,90%	10,61%	10,58%	10,21%

PERKEMBANGAN NPL  
PT. BPR CANDI AGUNG AMUNTAI  
TAHUN 2024

NO	Keterangan	September 2024	Oktober 2024	Nopember 2024	Desember 2024
1	Lancar (L)	71,002,696,886	72,368,606,314	73,660,721,286	73,856,255,263
2	Dalam Perhatian Khusus (DPK)	304,269,901	414,574,631	911,155,018	534,601,629
3	Kurang Lancar (KL)	739,545,514	344,291,001	292,227,973	296,814,374
4	Diragukan (D)	114,022,806	451,083,745	453,935,568	405,514,457
5	Macet (M)	6,312,934,969	6,283,652,927	6,296,704,962	6,276,936,637
JUMLAH		78,473,470,076	79,862,208,618	81,614,744,807	81,370,122,360
NPL ( <i>Non Performing Loan</i> )		9,13%	8,86%	8,63%	8,58%

PERKEMBANGAN NPL  
PT. BPR CANDI AGUNG AMUNTAI  
TAHUN 2025

NO	Keterangan	September 2025	Oktober 2025	Nopember 2025	Desember 2025
1	Lancar (L)	70,206,691,654	69,670,533,838	69,132,051,761	70,206,691,654
2	Dalam Perhatian Khusus (DPK)	542,155,465	466,921,412	872,543,084	542,155,465
3	Kurang Lancar (KL)	109,361,328	96,943,017	221,179,987	109,361,328
4	Diragukan (D)	756,159,781	439,025,500	456,589,303	756,159,781
5	Macet (M)	6,399,302,531	6,405,826,640	6,328,359,961	6,399,302,531
JUMLAH		78,013,670,759	77,079,250,407	77,010,724,096	78,013,670,759
NPL ( <i>Non Performing Loan</i> )		9,31%	9,01%	9,10%	9,31%

Sumber : PT. BPR Candi Agung Amuntai, 2025

Besarnya kredit bermasalah Pada PT. BPR Candi Agung setelah dilaksanakannya penggabungan beberapa BPR yang terjadi di Kabupaten Hulu Sungai Utara. Tentunya ini adalah konsekuensi dari suatu penggabungan beberapa BPR yang semula tingkat kredit bermasalahnya dengan berbagai macam kondisi.

### 3) Perkembangan NPL (*Non Performing Loan*) Kredit

Adapun untuk bidang perkembangan NPL (*Non Performing Loan*) kredit PT. BPR Candi Agung Amuntai Tahun 2023 dan 2025, adalah sebagai berikut :

PERKEMBANGAN NPL  
PT. BPR CANDI AGUNG AMUNTAI  
TAHUN 2025

NO	Keterangan	Desember 2023	Desember 2024	Desember 2025
1	Lancar (L)	63,979,002,297	73,856,255,263	70,206,691,654
2	Dalam Perhatian Khusus (DPK)	442,944,760	534,601,629	542,155,465
3	Kurang Lancar (KL)	134,518,536	296,814,374	109,361,328
4	Diragukan (D)	800,078,080	405,514,457	756,159,781
5	Macet (M)	6,394,254,967	6,276,936,637	6,399,302,531
JUMLAH		71,750,798,640	81,370,122,360	78,013,670,759
NPL ( <i>Non Performing Loan</i> )		10,21%	8,58%	9,31%

Sumber : PT. BPR Candi Agung Amuntai, 2024

Tingkat NPL (*Non Performing Loan*) PT. BPR Candi Agung Amuntai adalah sebesar 9,31% per 31 Desember 2025.

Tingkat NPL (*Non Performing Loan*) PT. BPR Candi Agung Amuntai adalah sebesar 8,58% per 31 Desember 2024.

Tingkat NPL (*Non Performing Loan*) PT. BPR Candi Agung Amuntai adalah sebesar 10,21% per 31 Desember 2023.

### 4) Pendapatan, Biaya Dan Laba

Adapun untuk perkembangan pendapatan, biaya dan laba PT. BPR Candi Agung Amuntai Tahun 2023 dan 2024 dapat diuraikan, sebagai berikut :

**PT. BPR CANDI AGUNG AMUNTAI**

PERKEMBANGAN PENDAPATAN, BIAYA, LABA TAHUN 2024-2025

Dalam Rupiah Penuh

No.	Keterangan			PERTUMBUHAN	PROSENTASE
		2024	2025	Rp	%
1	2	3	4	5	6
<b>A</b>	<b><u>PENDAPATAN :</u></b>				
	<b>PENDAPATAN OPERASIONAL :</b>				
	1. Hasil Bunga	8,566,825,399	8,826,908,581	260,083,182	3.04%
	2. Provisi dan Administrasi	610,386,092	530,005,297	-80,380,795	-13.17%
	3. Pendapatan Operasional Lainnya	3,522,356,811	2,816,174,978	-706,181,833	-20.05%
	<b>JUMLAH PENDAPATAN OPERASIONAL</b>	<b>12,699,568,302</b>	<b>12,173,088,856</b>	<b>-526,479,446</b>	<b>-4.15%</b>
	<b>PENDAPATAN NON OPERASIONAL</b>	<b>16,505,923</b>	<b>4,500,000</b>	<b>-12,005,923</b>	<b>-72.74%</b>
	<b>JUMLAH PENDAPATAN (A)</b>	<b>12,716,074,225</b>	<b>12,177,588,856</b>	<b>-538,485,369</b>	<b>-4.23%</b>
<b>B</b>	<b><u>B I A Y A :</u></b>				
	<b>BIAYA OPERASIONAL :</b>				
	1. Biaya Bunga	1,575,060,307	1,704,385,363	129,325,056	8.21%
	2. Beban Kerugian Restrukturisasi Kredit	0	0	0	0.00%
	3. Biaya Penyisihan Kerugian CKPN	666,145,881	1,019,163,003	353,017,122	52.99%
	4. Biaya Pemasaran	104,604,113	65,854,700	-38,749,413	-37.04%
	5. Biaya Penelitian dan Pengembangan		3,000,000	3,000,000	0.00%
	6. Biaya Tenaga Kerja	7,758,269,044	8,441,332,793	683,063,749	8.80%
	7. Biaya Pendidikan & pelatihan	503,618,852	376,386,096	-127,232,756	-25.26%
	8. Biaya Lainnya	1,621,879,448	1,839,181,595	217,302,147	13.40%
	<b>JUMLAH BIAYA OPERASIONAL</b>	<b>12,229,577,645</b>	<b>13,449,303,550</b>	<b>1,219,725,905</b>	<b>9.97%</b>
	<b>BIAYA NON OPERASIONAL</b>	<b>450,250,624</b>	<b>553,551,906</b>	<b>103,301,282</b>	<b>22.94%</b>
	<b>JUMLAH BIAYA (B)</b>	<b>12,679,828,269</b>	<b>14,002,855,456</b>	<b>1,323,027,187</b>	<b>10.43%</b>
<b>C</b>	<b>LABA SEBELUM PAJAK (A - B)</b>	<b>36,245,956</b>	<b>-1,825,266,600</b>	<b>-1,789,020,644</b>	<b>-5135.78%</b>
<b>D</b>	<b>TAKSIRAN PAJAK BADAN (PPH 25)</b>	<b>0</b>	<b>0</b>	<b>0</b>	<b>0.00%</b>
<b>E</b>	<b>PENDAPATAN PAJAK TANGGUHAN</b>	<b>0</b>	<b>451,317,872</b>	<b>451,317,872</b>	<b>0.00%</b>
<b>F</b>	<b>BEBAN PAJAK TANGGUHAN</b>	<b>0</b>	<b>102,608,344</b>	<b>102,608,344</b>	<b>0.00%</b>
<b>G</b>	<b>LABA SETELAH PAJAK (C+E-F)</b>	<b>36,245,956</b>	<b>-1,476,557,072</b>	<b>-1,440,311,116</b>	<b>-4173.72%</b>

Sumber : PT. BPR Candi Agung Amuntai, 2025

## K. PENUTUP

Demikian Laporan Tahunan 2025 ini kami sajikan guna memberi gambaran yang komprehensif dan sebagai potret usaha manajemen serta seluruh jajaran PT. BPR Candi Agung Amuntai dalam mengelola Bank sesuai dengan ketentuan maupun peraturan yang digariskan. Keberhasilan yang telah diraih, bagaimanapun bentuknya harus tetap disyukuri karena hal tersebut merupakan buah dari kerja keras dan upaya memberikan yang terbaik ditengah kondisi terburuk sekalipun.

Akhirnya kami mengucapkan terima kasih dan apresiasi setinggi-tingginya kepada seluruh *stakeholder* yang telah memberikan kepercayaan serta dukungan yang konstruktif bagi kemajuan dan perkembangan PT. BPR Candi Agung Amuntai. Mitra kerja, relasi usaha dan pihak-pihak lainnya, semoga pada masa-masa yang akan datang kerja sama yang telah terjalin dapat terus dipertahankan dan lebih ditingkatkan. Terakhir kepada seluruh karyawan/i Bank PT BPR Candi Agung Amuntai kami sampaikan penghargaan atas segala jerih payah, pengorbanan dan loyalitas yang diberikan selama ini. Semoga Allah SWT selalu mengiringi gerak langkah perbuatan kita. Aamiin Yaa Robbal Alamin

Amuntai, 16 April 2026

**PERSEROAN TERBATAS  
BANK PEREKONOMIAN RAKYAT  
CANDI AGUNG AMUNTAI**



**H. ADI LESMANA, S.Sos.M.S.i**

Komisaris Utama



**MUHAMMAD WAHYUDIN, SE**

Direktur Utama

# CATATAN ATAS LAPORAN KEUANGAN TAHUN 2025

## A. NERACA

### SISI AKTIVA :

#### 1. Kas

Kas adalah uang kartal yang ada berupa uang kertas dan uang logam yang pada saat posisi **31 Desember 2025** dari konsolidasi yang berjumlah sebesar Rp. **322.213.100,00.-** sehingga mengalami penurunan sebesar **56,07%** yang terdiri dari Kantor Pelayanan Operasional Candi Agung Amuntai sebesar **Rp. 148.942.600,00.-**, Kantor Cabang Telaga Silaba Amuntai Selatan sebesar **Rp. 102.155.200,00.-**, Kantor Cabang Alabio Sungai Pandan sebesar **Rp. 27.428.100,00.-** dan Cabang Sungai Turak Amuntai Utara sebesar **Rp. 43.687.200,00.-**.

#### 2. Penempatan pada Bank Lain (ABA)

Penempatan pada Bank lain adalah penempatan/tagihan atau simpanan milik Bank pada Bank Lain untuk menunjang kelancaran aktivitas operasional, dalam rangka memperoleh penghasilan dalam bentuk tabungan yaitu pada pos Antar Bank Aktiva (ABA), dimana sampai dengan posisi 31 Desember 2025 saldo penempatan antar bank tercatat sebesar **Rp. 12.884.860.514,-**. Dengan rincian sebagai berikut :

#### DAFTAR RINCIAN PENEMPATAN PADA BANK LAIN TAHUN 2025

##### PT. BPR CANDI AGUNG AMUNTAI

No.	Nama Bank	Jumlah (Ribuan Rupiah)
<b>Tabungan Umum</b>		
1	PT. BPR TABALONG BERSINAR	12.434.040,00
2	BRI UNIT PALAMPITAN CABANG AMUNTAI	675.722.640,00
3	BRI Unit Alabio Simpedes	1.775.315.263,21
4	PT BANK BRI UNIT TELAGA SILABA	654.792.121,42
5	PT. BRI CABANG AMUNTAI	2.325.222.942,59
6	PT. BANK MANDIRI KCP MMU AMUNTAI	193.061.480,82
7	PT. BANK BNI TABPLUS	56.904.310,00
8	PT. BANK KALSEL CAB. AMUNTAI	1.431.274.215,98
9	BANK MUAMALAT INDONESIA	12.482.990,63
<b>Jumlah</b>		<b>7.137.210.004,65</b>
<b>Tabungan Khusus</b>		
1	PT. BPR MITRATAMA ARTHABUANA	2.043.819.200,00
2	PT. BANK MUAMALAT INDONESIA CAB. BARABAI	603.831.309,81
<b>Jumlah</b>		<b>2.647.650.509,81</b>
<b>Deposito Berjangka - Umum</b>		
1	PT. BPR MULTIDHANA BERSAMA	1.000.000.000,00
2	PT. BPR MULTIDHANA BERSAMA	1.000.000.000,00
3	PT. BPR MULTIDHANA BERSAMA	1.000.000.000,00
4	PT. BANK KALSEL	100.000.000,00
<b>Jumlah</b>		<b>3.100.000.000,00</b>
<b>JUMLAH TOTAL</b>		<b>12.884.860.514,46</b>

Sumber : PT. BPR Candi Agung Amuntai, 2025

Adapun ABA terdiri dari Kantor Pelayanan Operasional Candi Agung Amuntai sebesar **Rp. 9.779.030.489,83.-**, Kantor Cabang Telaga Silaba Amuntai Selatan sebesar **Rp.**

654.792.121,42.-, Kantor Cabang Alabio Sungai Pandan sebesar **Rp. 1.775.315.263,21.-** dan Cabang Sungai Turak Amuntai Utara sebesar **Rp. 675.722.640.-**.

### 3. Surat-surat Berharga

Pada Tahun buku 2025 ini PT. BPR Candi Agung Amuntai tidak mengeluarkan surat-surat berharga dalam rangka operasionalnya.

### 4. Kredit yang Diberikan

Baki debit pemberian kredit dan atau pembiayaan oleh PT. BPR Candi Agung Amuntai kepada pihak ketiga bukan bank sampai dengan 31 Desember 2025 dari konsolidasi yang berjumlah **Rp. 77.130.496.755.-** dengan nilai NPL 9,09% dengan jumlah debitur kredit sebanyak 844 orang.

#### PT. BPR CANDI AGUNG AMUNTAI

##### LAPORAN PERKEMBANGAN KUALITAS KREDIT

Dalam Rupiah

NO	TINGKAT KOLEKTIBILITAS KREDIT	2022	2023	2024	2025
1	2	3	4	5	6
	PENGGOLONGAN KUALITAS KREDIT				
	1. LANCAR	63,063,137,269	64,036,378,597.02	73,856,255,263	69,283,779,247
	2. DALAM PERHATIAN KHUSUS	1,406,247,061	385,568,460	534,601,629	830,686,610
	3. KURANGLANCAR	227,360,776	134,318,536	296,814,374	277,206,504
	4. DIRAGUKAN	823,916,896	800,078,080	405,514,457	250,025,498
	5. MACET	9,320,838,945	6,394,254,967	6,276,936,637	6,488,798,896
	<b>JUMLAH</b>	<b>74,841,500,947</b>	<b>71,750,598,640</b>	<b>81,370,122,360</b>	<b>77,130,496,755</b>
	NPL	13.86%	10.21%	8.58%	9.09%

Sumber : PT.BPR Candi Agung Amuntai, 2025

Adapun rincian percabang terdiri dari Kantor Pelayanan Operasional Candi Agung Amuntai sebesar **Rp. 26.360.411.697,00.-**, Kantor Cabang Telaga Silaba Amuntai Selatan sebesar **Rp. 15.996.117.131,00.-**, Kantor Cabang Alabio Sungai Pandan sebesar **Rp. 18.143.466.168,00.-** dan Cabang Sungai Turak Amuntai Utara sebesar **Rp. 16.630.501.759,00.-**, dengan rincian sebagai berikut:

#### PT. BPR CANDI AGUNG AMUNTAI

##### LAPORAN PERKEMBANGAN KUALITAS KREDIT

Dalam Rupiah

NO	TINGKAT KOLEKTIBILITAS KREDIT	REALISASI		PERTUMBUHAN	PROSENTASE
		2024	2025	Rp	%
1	2	3	4	5	6
	PENGGOLONGAN KUALITAS KREDIT				
	1. LANCAR	73,856,255,263	69,283,779,247	(4,572,476,016)	<b>-6.19%</b>
	2. DALAM PERHATIAN KHUSUS	534,601,629	830,686,610		
	3. KURANGLANCAR	296,814,374	277,206,504	(19,607,870)	<b>-6.61%</b>
	4. DIRAGUKAN	405,514,457	250,025,498	(155,488,959)	<b>-38.34%</b>
	5. MACET	6,276,936,637	6,488,798,896	211,862,259	<b>3.38%</b>
	<b>JUMLAH</b>	<b>81,370,122,360</b>	<b>77,130,496,755</b>	<b>(4,239,625,605)</b>	<b>-5.21%</b>

Sumber : PT.BPR Candi Agung Amuntai, 2025

Terlihat dari tabel diatas penyaluran/pemberian kredit mengalami penurunan dibandingkan tahun sebelumnya yaitu Rp.81.370.122.360,-.

## 5. Penyisihan Penghapusan Aktiva Produktif (PPAP)

Penyisihan yang dibentuk Tahun 2025 untuk menutup kemungkinan kerugian yang timbul sebagai akibat dari tidak diterima kembali sebagian atau seluruh kredit yang diberikan serta penerimaan kembali atas aktiva produktif yang telah dihapusbukukan. Penyisihan Penghapusan Aktiva Produktif (PPAP) per 31 Desember 2025 adalah sebesar **Rp – 4.810.995.757,00,-** dengan rincian sebagai berikut :

**PERKEMBANGAN KREDIT PER 31 DESEMBER 2025**

NO	KETERANGAN	001 KPO Candi Agung Amuntai	002 Cab.Telaga Silaba	003 Cab.Alabio Sungai Pandan	004.Cab.Sungai Turak Amuntai
1	2	3	4	5	6
1	Penyisihan Aktifa Produktif (PPAP)	(580,512,870.00)	(953,490,011.00)	(1,281,659,257.00)	(1,995,332,619.00)

Sumber : PT. BPR Candi Agung Amuntai, 2025

Adapun dari KPO Candi Agung Amuntai yang berjumlah **Rp. -580.512.870,00,-** Cabang Telaga Silaba Amuntai Selatan yang berjumlah **Rp -953.490.011,00,-** Cabang Alabio Sungai Pandan yang berjumlah **Rp. -1.281.659.257,00,-** Cabang Sungai Turak Amuntai Utara yang berjumlah **Rp. -1.995.332.619,00,-**

## 6. Aktiva Tetap & Inventaris

Pos aktiva tetap dan inventaris ini terinci atas inventaris, tanah dan gedung dan akumulasi penyusutan inventaris, akumulasi penyusutan tanah dan gedung. Harga perolehan atau nilai evaluasi atas barang inventaris yang dimiliki bank sampai dengan 31 Desember 2025 tercatat sebesar **Rp. 3.798.812.807,00,-**

### PERKEMBANGAN REALISASI ASET TETAP DAN INVENTARIS PT.BPR CANDI AGUNG AMUNTAI TAHUN 2025

NAMA CABANG	2025
KPO	5.191.167.292,00
TELAGA SILABA	666.946.516,00
ALABIO SUNGAI PANDAN	1.000.855.900,00
SUNGAI TURAK	1.002.528.300,00
JUMLAH	7.861.498.008,00

### RINCIAN PENYUSUTAN ASET TETAP INVENTARIS

NAMA CABANG	2025
KPO	(2.110.006.506,00)
TELAGA SILABA	(388.183.537,00)
ALABIO SUNGAI PANDAN	(735.818.205,00)
SUNGAI TURAK	(830.676.953,00)
JUMLAH	(4.064.685.201,00)

Sumber PT. BPR Candi Agung Amuntai, 2025

## 7. Aktiva Lain-lain

Yang dimaksud dalam pos aktiva lainnya disini adalah, biaya dibayar dimuka, bunga deposito dibayar dimuka, sewa dibayar dimuka serta titipan pembiayaan dan lain-lain,

sampai dengan 31 Desember 2025 tercatat sebesar **Rp.1.714.159.660,00.-**. Daftar terlampir sebagai berikut :

**RINCIAN ASET LAINNYA  
CABANG KANTOR PELAYANAN OPERASIONAL**

NAMA PERKIRAAN	2025
Pendapatan Bunga Yang Akan Diterima	135.995.112
Sewa Dibayar Dimuka	6.000.000
Pajak PPh Badan	1.685.381
Titipan Percetakan Bussines	11.235.730
Titipan Peralatan Kantor	3.333.333
Titipan Percetakan Buku Tabungan	7.500.000
Titipan Percetakan Bilyet Deposito	7.437.000
Aset Pajak Tangguhan	1.286.776.349
Persediaan Materai	630.000
Jumlah	1.460.592.905

*Sumber : PT. BPR Candi Agung Amuntai 2025*

**RINCIAN ASET LAINNYA  
CABANG TELAGA SILABA**

NAMA PERKIRAAN	2025
Pendapatan Bunga Yang Akan Diterima	70.183.002,00
Sewa Dibayar Dimuka	-
Pajak PPh Badan	1.070.190,00
Titipan Percetakan Bussines	-
Titipan Peralatan Kantor	-
Titipan Percetakan Buku Tabungan	-
Titipan Percetakan Bilyet Deposito	-
Persediaan Materai	-
JUMLAH	71.253.192,00

**RINCIAN ASET LAINNYA  
CABANG ALABIO SUNGAI PANDAN**

NAMA PERKIRAAN	2025
Pendapatan Bunga Yang Akan Diterima	102.192.467,00
Sewa Dibayar Dimuka	-
Pajak PPh Badan	2.137.834,00
Titipan Percetakan Bussines	-
Titipan Peralatan Kantor	-
Titipan Percetakan Buku Tabungan	-
Titipan Percetakan Bilyet Deposito	-
Persediaan Materai	-
JUMLAH	104.330.301,00

**RINCIAN ASET LAINNYA  
CABANG SUNGAI TURAK**

NAMA PERKIRAAN	2025
Pendapatan Bunga Yang Akan Diterima	76.686.014,00
Sewa Dibayar Dimuka	-
Pajak PPh Badan	1.287.248,00
Titipan Percetakan Bussines	-
Titipan Peralatan Kantor	-
Titipan Percetakan Buku Tabungan	-
Titipan Percetakan Bilyet Deposito	-
Persediaan Materai	10.000,00
<b>JUMLAH</b>	<b>77.983.262,00</b>

Sumber : PT. BPR Candi Agung Amuntai, 2025

**SISI KEWAJIBAN DAN EKUITAS:**

**1. Kewajiban Segera**

Semua kewajiban PT. BPR Candi Agung Amuntai yang segera dibayar sampai dengan 31 Desember 2025, pos ini tercatat dari kondolidasi yang berjumlah sebesar **Rp. 463.457.998,00,-** , dengan rincian sebagai berikut:

**RINCIAN LIABILITAS SEGERA  
CABANG KANTOR PELAYANAN OPERASIONAL**

NAMA PERKIRAAN	2025
Kepada Pemerintah Pusat	191.060.371,00
Titipan-Titipan	65.768.429,00
Dividen yang Belum Dibayar	15.371.910,00
Lain-Lain	28.972.007,00
<b>JUMLAH</b>	<b>301.172.717,00</b>

**RINCIAN LIABILITAS SEGERA  
CABANG TELAGA SILABA**

NAMA PERKIRAAN	2025
Kepada Pemerintah Pusat	15.835.894,00
Titipan-Titipan	9.322.400,00
Dividen yang Belum Dibayar	-
Lain-Lain	6.652.986,00
<b>JUMLAH</b>	<b>31.811.280,00</b>

**RINCIAN LIABILITAS SEGERA  
CABANG ALABIO SUNGAI PANDAN**

NAMA PERKIRAAN	2025
Kepada Pemerintah Pusat	77.357.861,00
Titipan-Titipan	-
Dividen yang Belum Dibayar	-
Lain-Lain	7.159.650,00
<b>JUMLAH</b>	<b>84.517.511,00</b>

**RINCIAN LIABILITAS SEGERA  
CABANG SUNGAI TURAK**

NAMA PERKIRAAN	2025
Kepada Pemerintah Pusat	28.875.723,00
Titipan-Titipan	11.422.105,00
Dividen yang Belum Dibayar	-
Lain-Lain	5.658.662,00
<b>JUMLAH</b>	<b>45.956.490,00</b>

*Sumber : PT. BPR Candi Agung Amuntai, 2025*

Dari daftar kewajiban segera dari KPO Candi Agung Amuntai yang berjumlah **Rp. 301.172.717.-**, Cabang Telaga Silaba Amuntai Selatan yang berjumlah **Rp 31.811.280.-**, Cabang Alabio Sungai Pandan yang berjumlah **Rp. 84.517.511.-**, Cabang Sungai Turak Amuntai Utara yang berjumlah **Rp. 45.956.490,00.-**.

## 2. Tabungan

Simpanan dari pihak ketiga bukan bank yang penarikannya hanya dapat dilakukan menurut syarat-syarat tertentu. Jumlah tabungan pihak ketiga sampai dengan posisi 31 Desember 2025 adalah sebesar **Rp. 39.799.795.958,46.-** jumlah penabung sebanyak **8.150** orang.

Terdiri dari KPO Candi Agung Amuntai yang berjumlah **Rp. 11.313.509.441,00.-** jumlah penabung sebanyak **2.074** orang, Cabang Telaga Silaba Amuntai Selatan yang berjumlah **Rp 5.088.787.670,00.-** jumlah penabung sebanyak **1.230** orang, Cabang Alabio Sungai Pandan yang berjumlah **Rp. 15.143.248.176,00.-** jumlah penabung sebanyak **3.511** orang, Cabang Sungai Turak Amuntai Utara yang berjumlah **Rp. 8.254.250.671,00.-** jumlah penabung sebanyak **1.335** orang. dengan rincian sebagai berikut :

**RINCIAN PENGHIMPUNAN DANA (TABUNGAN) PIHAK KETIGA  
PT.BPR CANDI AGUNG AMUNTAI TAHUN 2025**

No	Nominal	Jumlah	
		Rupiah	Orang
1	Rp. 0 sd Rp.100.000.000	24,790,851,683.15	8,082
2	Rp.100.000.000 sd Rp.200.000.000	5,897,064,482.31	42
3	Rp.200.000.000 sd Rp.500.000.000	5,439,038,326.00	21
4	Rp.500.000.000 sd Rp.1.000.000.000	3,672,841,467.00	5
	<b>TOTAL</b>	<b>39,799,795,958.46</b>	<b>8,150</b>

**RINCIAN TABUNGAN  
CABANG KANTOR PELAYANAN OPERASIONAL**

NAMA PERKIRAAN	2025
Tabungan Umum	10.701.520.215,00
Tabungan Pelajar	611.989.226,00
<b>JUMLAH</b>	<b>11.313.509.441,00</b>

**RINCIAN TABUNGAN  
CABANG TELAGA SILABA**

NAMA PERKIRAAN	2025
Tabungan Umum	4.904.722.302,00
Tabungan Pelajar	184.065.368,00
<b>JUMLAH</b>	<b>5.088.787.670,00</b>

**RINCIAN TABUNGAN  
CABANG ALABIO SUNGAI PANDAN**

NAMA PERKIRAAN	2025
Tabungan Umum	14.021.110.306,00
Tabungan Pelajar	1.122.137.870,00
<b>JUMLAH</b>	<b>15.143.248.176,00</b>

**RINCIAN TABUNGAN  
CABANG SUNGAI TURAK**

NAMA PERKIRAAN	2025
Tabungan Umum	6.496.908.787,00
Tabungan Pelajar	1.757.341.884,00
<b>JUMLAH</b>	<b>8.254.250.671,00</b>

Sumber : PT. BPR Candi Agung Amuntai, 2025

### 3. Deposito Berjangka

Saldo deposito sampai dengan 31 Desember 2025 sebesar **Rp. 26.137.000.000,00,-** dengan depositan sebanyak **108** orang.

Terdiri dari KPO Candi Agung Amuntai yang berjumlah **Rp. 15.258.500.000,00,-** jumlah Depositan sebanyak **37** orang, Cabang Telaga Silaba Amuntai Selatan yang berjumlah **Rp 7.127.000.000,00,-** jumlah Depositan sebanyak **28** orang, Cabang Alabio Sungai Pandan yang berjumlah **Rp. 3.270.000.000,00,-** jumlah Depositan sebanyak **34** orang, Cabang Sungai Turak Amuntai Utara yang berjumlah **Rp. 481.500.000,00,-** jumlah Depositan sebanyak **6** orang. dengan rincian sebagai berikut :

#### RINCIAN PENGHIMPUNAN DANA (DEPOSITO) PIHAK KETIGA PT.BPR CANDI AGUNG AMUNTAI TAHUN 2025

No	Nominal	Jumlah	
		Rupiah	Orang
1	Rp. 0 sd Rp.100.000.000	3,370,000,000.00	57
2	Rp.100.000.000 sd Rp.200.000.000	3,730,000,000.00	22
3	Rp.200.000.000 sd Rp.500.000.000	4,936,000,000.00	15
4	Rp.500.000.000 sd Rp.1.000.000.000	8,101,000,000.00	11
5	> Rp.1.000.000.000	6,000,000,000.00	3
	<b>TOTAL</b>	<b>26,137,000,000.00</b>	<b>108</b>

#### RINCIAN DEPOSITO BERJANGKA CABANG KANTOR PELAYANAN OPERASIONAL

NAMA PERKIRAAN	2025
Deposito 1 Bulan	1.784.000.000,00
Deposito 3 Bulan	1.101.000.000,00
Deposito 6 Bulan	3.026.000.000,00
Deposito 12 Bulan	9.347.500.000,00
JUMLAH	15.258.500.000,00

#### RINCIAN DEPOSITO BERJANGKA CABANG TELAGA SILABA

NAMA PERKIRAAN	2025
Deposito 1 Bulan	3.380.000.000,00
Deposito 3 Bulan	579.000.000,00
Deposito 6 Bulan	519.000.000,00
Deposito 12 Bulan	2.649.000.000,00
JUMLAH	7.127.000.000,00

**RINCIAN DEPOSITO BERJANGKA  
CABANG ALABIO SUNGAI PANDAN**

NAMA PERKIRAAN	2025
Deposito 1 Bulan	530.000.000,00
Deposito 3 Bulan	805.000.000,00
Deposito 6 Bulan	1.635.000.000,00
Deposito 12 Bulan	300.000.000,00
<b>JUMLAH</b>	<b>3.270.000.000,00</b>

**RINCIAN DEPOSITO BERJANGKA  
CABANG SUNGAI TURAK**

NAMA PERKIRAAN	2025
Deposito 1 Bulan	-
Deposito 3 Bulan	360.500.000,00
Deposito 6 Bulan	121.000.000,00
Deposito 12 Bulan	-
<b>JUMLAH</b>	<b>481.500.000,00</b>

*Sumber : PT. BPR Candi Agung Amuntai, 2025*

**4. Antar bank Pasiva**

Antarbank Pasiva sampai dengan 31 Desember 2025 adalah sebesar **Rp. 11.963.580,00.-** dengan rincian sebagai berikut :

**PERKEMBANGAN REALISASI SIMPANAN ABP  
PT.BPR CANDI AGUNG AMUNTAI TAHUN 2025**

No	Uraian	Tahun 2025 Realisasi
Kantor Pelayanan Operasional		
1	Tabungan	11,963,580.00
2	Deposito	-
<b>TOTAL</b>		<b>11,963,580.00</b>

*Sumber : PT. BPR Candi Agung Amuntai, 2025*

**5. Kewajiban Lain-lain**

Kewajiban lain-lain disini adalah saldo rekening pasiva lainnya, sampai dengan 31 Desember 2025 tercatat sebesar **Rp. 164.520.613,00.-**, rinciannya sebagai berikut:

**RINCIAN LIABILITAS LAINNYA  
CABANG KANTOR PELAYANAN OPERASIONAL**

NAMA PERKIRAAN	2025
Utang Bunga	38.879.504,00
Dana Pembinaan	39.392.893,00
Dana Kesejahteraan	58.785.439,00
Dana Jasa Produksi	4.349.514,00
Dana Tanggungjawab Sosial	2.081.687,00
<b>JUMLAH</b>	<b>143.489.037,00</b>

**RINCIAN LIABILITAS LAINNYA  
CABANG TELAGA SILABA**

NAMA PERKIRAAN	2025
Utang Bunga	14.026.779,00
Dana Pembinaan	-
Dana Kesejahteraan	-
Dana Jasa Produksi	-
Dana Tanggungjawab Sosial	-
<b>JUMLAH</b>	<b>14.026.779,00</b>

**RINCIAN LIABILITAS LAINNYA  
CABANG ALABIO SUNGAI PANDAN**

NAMA PERKIRAAN	2025
Utang Bunga	6.462.668,00
Dana Pembinaan	-
Dana Kesejahteraan	-
Dana Jasa Produksi	-
Dana Tanggungjawab Sosial	-
<b>JUMLAH</b>	<b>6.462.668,00</b>

**RINCIAN LIABILITAS LAINNYA  
CABANG SUNGAI TURAK**

NAMA PERKIRAAN	2025
Utang Bunga	542.130,00
Dana Pembinaan	-
Dana Kesejahteraan	-
Dana Jasa Produksi	-
Dana Tanggungjawab Sosial	-
<b>JUMLAH</b>	<b>542.130,00</b>

Sumber : PT. BPR Candi Agung Amuntai, 2025

**6. Ekuitas :**

**Modal Disetor :**

Modal yang disetor oleh pemilik sampai dengan 31 Desember 2025 tercatat sebesar **Rp. 37.980.650.000,-** dengan rincian setoran Pemerintah Propinsi Kalimantan Selatan Rp. 5.765.050.000.00-,. Pemerintah Kabupaten Hulu Sungai Utara Rp 31.785.700.000.00.- Bank BPD Kalsel Rp. 429.900.000.00- dengan rinciannya sebagai berikut:

**PERKEMBANGAN SETORAL MODAL  
PT.BPR CANDI AGUNG AMUNTAI TAHUN 2024-2025**

NO	PEMILIK/PEMEGANG SAHAM	REALISASI	
		2024	2025
1	2	3	4
1	<b>PEMILIK/PEMEGANG SAHAM</b>		
	1. PEMERINTAH PROFINSI KAL - SEL	31,785,700,000	31,785,700,000
	2. PEMERINTAH KABUPATEN HSU	5,765,050,000	5,765,050,000
	3. BANK BPD KAL SEL	429,900,000	429,900,000
	<b>JUMLAH</b>	<b>37,980,650,000</b>	<b>37,980,650,000</b>

Sumber : PT. BPR Candi Agung Amuntai, 2025

**B. LAPORAN KOMITMEN DAN KONTIJENSI**

Sampai dengan 31 Desember 2025 Saldo pendapatan bunga dalam penyelesaian atas kredit yang diberikan berjumlah Rp. 4.247.147.576,00- dan aset produktif yang dihapusbukukan sampai dengan 31 Desember 2025 Rp. 9.494.464.413,00,- . Sedangkan pendapatan bunga dalam penyelesaian atas kredit yang diberikan pada 31 Desember 2024 berjumlah **Rp. 3.815.855.164,00,-**. Laporan perkembangan rekening administratif 2025, sebagai berikut :

**PT. BPR CANDI AGUNG AMUNTAI**  
LAPORAN PERKEMBANGAN REKENING ADMINISTRATIF

Dalam Rupiah

NO	POS - POS NERACA	REALISASI		PERTUMBUHAN Rp	PROSENTASE %
		2024	2025		
1	2	3	4	5	5
1	Fasilitas pinjaman yang diterima yang belum ditarik				
2	pendapatan Bunga dalam penyelesaian :				
	a. Bunga kredit yang diberikan	3,815,855,164	4,247,147,576	431,292,412	11.30%
	b. Bunga lainnya				
3	Fasilitas kredit kepada nasabah yang belum ditarik				
4	Penerusan Kredit ( Chanelling )				
5	Aktiva Produktif yang hapusbuku	10,060,630,552	9,494,464,413	(566,166,139)	-5.63%
6	Lain lain yang bersifat Administratif				
	<b>JUMLAH</b>	<b>13,876,485,716</b>	<b>13,741,611,989</b>	<b>(134,873,727)</b>	<b>-0.97%</b>

Sumber : PT. BPR Candi Agung Amuntai, 2025

## **C. PERHITUNGAN LABA RUGI DAN LABA DITAHAN**

### **➤ PENDAPATAN**

#### **a. Pendapatan Operasional**

##### **1. Pendapatan Bunga**

###### **a) Pendapatan Bunga Bank Lain**

Pendapatan bunga sebesar Rp. 420.241.200,00.-. Pencapaian tersebut adanya pendapatan bunga atas penempatan dana di BPR, kepada Bank umum seperti Bank BRI, Bank BPD Kal-Sel dan Muamalat.

###### **b) Pendapatan dari pihak ketiga bukan Bank**

Pendapatan dari pihak ketiga bukan Bank sebesar Rp. 7.769.032.377,00. Pendapatan ini, merupakan pendapatan pokok Bank yang berasal dari pengembalian angsuran dari bunga kredit yang diberikan selama semester II Tahun 2025 ini.

###### **c) Pendapatan provisi dan administrasi**

Pendapatan provisi dan administrasi sebesar Rp. 530.005.297,00

##### **2. Pendapatan Lainnya**

Pendapatan lainnya sebesar Rp. 2.816.174.978,00.- pencapaian pendapatan ini adanya pendapatan jasa transaksi, pendapatan kredit hapus buku, pendapatan dari pembulatan kas, pendapatan administrasi tabungan pasif, pendapatan dari denda absen kehadiran pegawai, pendapatan dari biaya administrasi perubahan agunan, pendapatan bunga hapus buku, pendapatan CKPN ABA, pendapatan CKPN Kredit, dan Pendapatan Operasional Lainnya.

#### **b. Pendapatan Non Operasional**

Pendapatan Non Operasional sebesar Rp. 4.500.000,00.-.

### **➤ BEBAN**

#### **a. Beban Operasional**

##### **1. Beban bunga kontraktual**

Beban bunga sebesar Rp. 1.704.385.363.- dengan rincian sebagai berikut :

a) Beban Bunga Tabungan dari bank lainnya sebesar Rp. 5.623.129,00.-.

b) Beban Bunga Tabungan Pihak Ketiga Bukan Bank Rp.393.623.508,-

c) Beban Bunga Deposito Rp.1.304.848.771,-

d) Biaya Insentif Pembayaran Tepat Waktu (IPTW) Rp.289.955,-

## **2. Biaya transaksi**

Biaya transaksi sebesar Rp. 00.00

## **3. Biaya Penyisihan Pembentukan Aktiva Tetap Produktif**

Produktif Biaya Penyisihan Pembentukan Aktiva Tetap Produktif CKPN ABA sebesar Rp. 22.374.361,-.

Produktif Biaya Penyisihan Pembentukan Aktiva Tetap Produktif (PPAP) Kredit sebesar Rp. 996.788.642,00.-.

## **4. Biaya Pemasaran**

Biaya Pemasaran sebesar Rp. 65.854.700,00.-

## **5. Biaya Administrasi & Umum**

Biaya Administrasi dan umum pada tahun 2025 berjumlah Rp.10.656.900.484,- dengan rincian biaya sebagai berikut :

a) Biaya Tenaga kerja Gaji dan Upah sebesar Rp. 8.441.332.793,-.

b) Biaya Pendidikan dan Pelatihan Biaya pendidikan & pelatihan yang sebesar Rp. 376.386.096,00.-.

c) Biaya Sewa sebesar Rp. 6.000.000,00.-.

d) Biaya Penyusutan/Penghapusan atas Aset Tetap dan Inventaris sebesar Rp. 507.590.996,00.-.

e) Biaya Amortisasi Aset Tidak Berwujud sebesar Rp. 18.734.376,00.-.

f) Biaya Premi Asuransi sebesar Rp. 71.880.000,00.-.

g) Biaya Pemeliharaan dan Perbaikan sebesar Rp. 179.865.696,00.-.

h) Biaya Barang dan Jasa sebesar Rp. 1.028.116.201,00.-.

i) Biaya Pajak-Pajak yang sebesar Rp. 26.994.326,00.-.

## **6. Biaya Operasional Lainnya**

Biaya operasional lainnya sebesar Rp. 00.00.-.

### **b. Beban Non Operasional**

Beban Non Operasional sebesar Rp. 553.551.906,00.-.

## **D. LABA/RUGI SEBELUM PAJAK PENGHASILAN**

Penjumlahan dari pendapatan dengan jumlah beban yang ada pada PT. BPR Candi Agung Amuntai posisi 31 Desember 2025 adalah sebesar **Rp. -1.476.557.072,-**.

### **1. Pajak Penghasilan**

Pajak penghasilan badan (PP 46) sampai dengan 31 Desember 2025 tercatat sebesar **Rp. 0,-**.

#### **E. CADANGAN UMUM DAN CADANGAN TUJUAN**

Penjumlahan cadangan umum dan cadangan tujuan yang ada pada PT. BPR Candi Agung Amuntai posisi 31 Desember 2025 adalah sebesar **Rp.7.249.191,-**.

#### **F. LABA/RUGI TAHUN LALU**

Yang termasuk dalam pos ini adalah Cadangan umum, cadangan tujuan dan Laba ditahan sampai dengan 31 Desember 2025 adalah **Rp. – 13.038.298.531,-**.

#### **G. LABA/RUGI TAHUN BERJALAN**

Jumlah Laba / rugi setelah pajak dikurang taksiran pajak penghasilan badan (PP 46) adalah selama tahun 2025 sebesar **Rp. -1.476.557.072.**



LAPORAN TAHUNAN PT. BPR CANDI AGUNG AMUNTAI  
TAHUN BUKU 2025

**LAPORAN KEUANGAN  
AUDITOR INDEPENDEN  
PT.BPR CANDI AGUNG AMUNTAI  
TAHUN 2025**

**PT. BANK PEREKONOMIAN RAKYAT  
CANDI AGUNG AMUNTAI**

**LAPORAN KEUANGAN  
Tahun yang Berakhir 31 Desember 2025 dan 2024**

**dan**

**LAPORAN AUDITOR INDEPENDEN**

## DAFTAR ISI

Halaman

**Surat Pernyataan Direksi**

**Laporan Auditor Independen**

**Laporan Keuangan**

**Laporan Posisi Keuangan** Per 31 Desember 2025 dan 2024 1-2

**Laporan Laba Rugi dan Penghasilan Komprehensif Lainnya**  
untuk tahun yang berakhir pada tanggal 31 Desember 2025 dan 2024 3

**Laporan Perubahan Ekuitas**  
untuk tahun yang berakhir pada tanggal 31 Desember 2025 dan 2024 4

**Laporan Arus Kas**  
untuk tahun yang berakhir pada tanggal 31 Desember 2025 dan 2024 5

**Catatan Atas Laporan Keuangan** 6

**Lampiran I : Perhitungan Aset Tetap dan Perhitungan Penyusutan**

**Lampiran II : Analisa Laporan Keuangan & Tabel Perhitungan Tingkat Kesehatan  
Bank**



**BANK PEREKONOMIAN RAKYAT**  
**KANTOR PUSAT**  
**PT. BPR CANDI AGUNG AMUNTAI**

Jalan H. Saberan Effendi RT. 003  
Sungai Malang Kec. Amuntai Tengah  
Kab. HSU Amuntai Kode Pos 71419  
Kalimantan Selatan, ☎ (0527) 62110/62430  
Email: [bprcandi\\_amt@yahoo.com](mailto:bprcandi_amt@yahoo.com)

(PERSERODA)

**SURAT PERNYATAAN DIREKSI**  
**TENTANG**  
**TANGGUNG JAWAB ATAS LAPORAN KEUANGAN**  
**UNTUK TAHUN YANG BERAKHIR 31 DESEMBER 2025**  
**PT. BANK PEREKONOMIAN RAKYAT CANDI AGUNG AMUNTAI**

Kami yang bertanda tangan di bawah ini:

Nama : Muhammad Wahyudin, SE  
Alamat Kantor : Jalan H. Saberan Effendi No 001 Rt 003 Sungai Malang,  
Amuntai Tengah, Kabupaten Hulu sungai Utara.  
Nomor Telepon : 087798808681  
Jabatan : Direktur Utama

Menyatakan bahwa:

1. Kami bertanggung jawab atas penyusunan dan penyajian laporan keuangan **PT. BANK PEREKONOMIAN RAKYAT CANDI AGUNG AMUNTAI**. Laporan keuangan **PT. BANK PEREKONOMIAN RAKYAT CANDI AGUNG AMUNTAI** telah disusun dan disajikan sesuai dengan Standar Akuntansi Keuangan (SAK) Entitas Privat (EP);
2. a. Semua informasi dalam laporan keuangan **PT. BANK PEREKONOMIAN RAKYAT CANDI AGUNG AMUNTAI** telah dimuat secara lengkap dan benar;  
b. Laporan keuangan **PT. BANK PEREKONOMIAN RAKYAT CANDI AGUNG AMUNTAI** tidak mengandung informasi atau fakta material yang tidak benar, dan tidak menghilangkan informasi atau fakta material;
3. Bertanggung jawab atas sistem pengendalian internal dalam **PT. BANK PEREKONOMIAN RAKYAT CANDI AGUNG AMUNTAI**.
4. Bertanggung jawab atas kepatuhan terhadap peraturan perundang-undangan.

Demikian pernyataan ini dibuat dengan sebenarnya.

Atas nama dan mewakili Direksi

Hulu Sungai Utara, 31 Maret 2026



 Muhammad Wahyudin, SE  
Direktur Utama



## LAPORAN AUDITOR INDEPENDEN

Nomor : 00065/2.1427/AU.8/07/1263-2/1/III/2026

### Dewan Komisaris dan Direksi

#### **PT. BANK PEREKONOMIAN RAKYAT CANDI AGUNG AMUNTAI**

Jl. H. Saberan Effendi No. 001 RT. 003 Sungai Malang, Amuntai Tengah,  
Kabupaten Hulu Sungai Utara, Kalimantan Selatan

### Opini wajar dengan pengecualian

Kami telah mengaudit laporan keuangan **PT. BANK PEREKONOMIAN RAKYAT CANDI AGUNG AMUNTAI** terlampir, yang terdiri dari laporan posisi keuangan, laporan laba rugi dan penghasilan komprehensif lain, laporan perubahan ekuitas dan laporan arus kas untuk tahun buku yang berakhir pada tanggal 31 Desember 2025, serta catatan atas laporan keuangan, termasuk ikhtisar kebijakan akuntansi signifikan.

Menurut opini kami, kecuali untuk dampak hal – hal yang dijelaskan dalam paragraf basis untuk opini wajar dengan pengecualian, laporan keuangan terlampir menyajikan secara wajar, dalam semua hal yang material, posisi keuangan **PT. BANK PEREKONOMIAN RAKYAT CANDI AGUNG AMUNTAI** tanggal 31 Desember 2025, serta kinerja keuangan dan arus kasnya untuk tahun yang berakhir pada tanggal tersebut, sesuai dengan Standar Akuntansi Keuangan (SAK) Entitas Privat (EP) di Indonesia.

### Basis Opini Wajar Dengan Pengecualian

BPR belum sepenuhnya menerapkan imbalan pasca kerja sesuai dengan Standar Akuntansi Keuangan (SAK) Entitas Privat (EP) Bab 28 tentang Imbalan Kerja serta belum sesuai dengan ketentuan Undang – Undang No. 6 tahun 2023 sebagai pengganti Undang - Undang No. 2 tahun 2022 Cipta Kerja.

Kami melaksanakan audit kami berdasarkan Standar Audit (SA) yang ditetapkan oleh Institut Akuntan Publik Indonesia. Tanggung jawab kami menurut standar diuraikan lebih lanjut dalam paragraf Tanggung Jawab Auditor Terhadap Audit atas Laporan Keuangan pada laporan kami. Kami independen terhadap Perusahaan sesuai dengan ketentuan etika yang relevan dengan audit kami atas laporan keuangan di Indonesia, dan kami telah memenuhi tanggung jawab etika lainnya sesuai dengan ketentuan tersebut. Kami yakin bahwa bukti audit yang telah kami peroleh adalah cukup dan tepat untuk menyediakan suatu basis bagi opini wajar dengan pengecualian kami.

### Hal lain

Sebagaimana diungkapkan dalam Catatan 2b dan Catatan 27 atas laporan keuangan, terhitung sejak tanggal 1 Januari 2025 BPR telah menerapkan Standar Akuntansi Keuangan Entitas Privat (SAK EP) yang menggantikan Standar Akuntansi Keuangan Entitas Tanpa Akuntabilitas Publik (SAK ETAP). Penerapan SAK EP tersebut merupakan perubahan kebijakan akuntansi yang dilakukan oleh Manajemen dengan menggunakan pendekatan metode prospektif, yang dipilih oleh Manajemen dengan pertimbangan penerapan praktik terbaik (*best practice*) serta alasan kepraktisan dibandingkan dengan penggunaan pendekatan retrospektif. Seluruh penyesuaian yang timbul sebagai dampak dari penerapan awal SAK EP tersebut telah dicatat oleh Manajemen sebagai penyesuaian terhadap saldo laba (rugi) ditahan pada awal periode penerapan sesuai dengan ketentuan standar akuntansi yang berlaku. Opini kami tidak dimodifikasi sehubungan dengan hal tersebut.

### Tanggung Jawab Manajemen dan Pihak yang Bertanggung Jawab atas Tata Kelola terhadap Laporan Keuangan

Manajemen bertanggung jawab atas penyusunan dan penyajian wajar laporan keuangan tersebut sesuai dengan Standar Akuntansi Keuangan di Indonesia, dan atas pengendalian internal yang dianggap perlu oleh manajemen untuk memungkinkan penyusunan laporan keuangan yang bebas dari kesalahan penyajian material, baik yang disebabkan oleh kecurangan maupun kesalahan. Dalam penyusunan laporan keuangan, manajemen bertanggung jawab untuk menilai kemampuan Perusahaan dalam mempertahankan kelangsungan usahanya, mengungkapkan, sesuai dengan kondisinya, hal-hal yang berkaitan dengan kelangsungan usaha dan menggunakan basis akuntansi kelangsungan usaha, kecuali manajemen memiliki intensi untuk melikuidasi Perusahaan atau menghentikan operasi, atau tidak memiliki alternatif yang realistis selain melaksanakannya.

Pihak yang bertanggung jawab atas tata kelola bertanggung jawab untuk mengawasi proses pelaporan keuangan Perusahaan.

### **Tanggung Jawab Auditor terhadap Audit atas Laporan Keuangan**

Tujuan kami adalah untuk memperoleh keyakinan memadai tentang apakah laporan keuangan secara keseluruhan bebas dari kesalahan penyajian material, baik yang disebabkan oleh kecurangan maupun kesalahan, dan untuk menerbitkan laporan auditor yang mencakup opini kami.

Keyakinan memadai merupakan suatu tingkat keyakinan tinggi, namun bukan merupakan suatu jaminan bahwa audit yang dilaksanakan berdasarkan Standar Audit akan selalu mendeteksi kesalahan penyajian material ketika hal tersebut ada. Kesalahan penyajian dapat disebabkan oleh kecurangan maupun kesalahan dan dianggap material jika, baik secara individual maupun secara agregat, dapat diekspektasikan secara wajar akan memengaruhi keputusan ekonomi yang diambil oleh pengguna berdasarkan laporan keuangan tersebut.

Sebagai bagian dari suatu audit berdasarkan Standar Audit, kami menerapkan pertimbangan profesional dan mempertahankan skeptisisme profesional selama audit. Kami juga:

- Mengidentifikasi dan menilai risiko kesalahan penyajian material dalam laporan keuangan, baik yang disebabkan oleh kecurangan maupun kesalahan, mendesain dan melaksanakan prosedur audit yang responsif terhadap risiko tersebut, serta memperoleh bukti audit yang cukup dan tepat untuk menyediakan basis bagi opini kami. Risiko tidak terdeteksinya kesalahan penyajian material yang disebabkan oleh kecurangan lebih tinggi dari yang disebabkan oleh kesalahan, karena kecurangan dapat melibatkan kolusi, pemalsuan, penghilangan secara sengaja, pernyataan salah, atau pengabaian pengendalian internal.
- Memperoleh suatu pemahaman tentang pengendalian internal yang relevan dengan audit untuk mendesain prosedur audit yang tepat sesuai dengan kondisinya, tetapi bukan untuk tujuan menyatakan opini atas keefektifitasan pengendalian internal Perusahaan.
- Mengevaluasi ketepatan kebijakan akuntansi yang digunakan serta kewajaran estimasi akuntansi dan pengungkapan terkait yang dibuat oleh manajemen.
- Menyimpulkan ketepatan penggunaan basis akuntansi kelangsungan usaha oleh manajemen dan, berdasarkan bukti audit yang diperoleh, apakah terdapat suatu ketidakpastian material yang terkait dengan peristiwa atau kondisi yang dapat menyebabkan keraguan signifikan atas kemampuan Perusahaan untuk mempertahankan kelangsungan usahanya. Ketika kami menyimpulkan bahwa terdapat suatu ketidakpastian material, kami diharuskan untuk menarik perhatian dalam laporan auditor kami ke pengungkapan terkait dalam laporan keuangan atau, jika pengungkapan tersebut tidak memadai, harus menentukan apakah perlu untuk memodifikasi opini kami. Kesimpulan kami didasarkan pada bukti audit yang diperoleh hingga tanggal laporan auditor kami. Namun, peristiwa atau kondisi masa depan dapat menyebabkan Perusahaan tidak dapat mempertahankan kelangsungan usaha.
- Mengevaluasi penyajian, struktur, dan isi laporan keuangan secara keseluruhan, termasuk pengungkapannya, dan apakah laporan keuangan mencerminkan transaksi dan peristiwa yang mendasarinya dengan suatu cara yang mencapai penyajian wajar.

Kami mengomunikasikan kepada pihak yang bertanggung jawab atas tata kelola mengenai, antara lain, ruang lingkup dan saat yang direncanakan atas audit, serta temuan audit signifikan, termasuk setiap defisiensi signifikan dalam pengendalian internal yang teridentifikasi oleh kami selama audit.

**Kantor Akuntan Publik  
Nur Shodiq dan Rekan**



Nur Shodiq, SE., A.k., M.Ak., CA., CFI., CPA  
No. Ijin Akuntan Publik: AP. 1263



*Scan QR Code*

31 Maret 2026

LAPORAN POSISI KEUANGAN  
PT. BANK PEREKONOMIAN RAKYAT CANDI AGUNG AMUNTAI  
PER 31 DESEMBER 2025 DAN 31 DESEMBER 2024  
(Disajikan dalam rupiah penuh, Kecuali dinyatakan lain)

KETERANGAN	<u>ASET</u>		
	Catatan	31-12-2025	31-12-2024
Kas	2b,3	322.213.100	733.411.000
Penempatan pada bank lain	2c,2e,4	12.884.860.514	15.767.726.759
Penyisihan kerugian	2g	(22.374.361)	(35.894.415)
Jumlah - Bersih		<u>12.862.486.154</u>	<u>15.731.832.344</u>
Kredit yang diberikan	2c,2f,5	77.130.496.755	81.370.122.360
Provisi dan Administrasi Kredit		(865.446.889)	(1.036.847.186)
Penyisihan kerugian	2g	(4.173.359.753)	(5.589.457.738)
Jumlah - Bersih		<u>72.091.690.113</u>	<u>74.743.817.436</u>
Agunan Yg Diambil Alih		139.600.000	139.600.000
Pendapatan bunga yang akan diterima	2d,6	385.056.595	382.917.211
Aset tetap	2h,7		
Harga perolehan		7.861.498.008	7.653.948.008
Akumulasi penyusutan		(4.064.685.201)	(3.557.094.204)
Jumlah - Bersih		<u>3.796.812.807</u>	<u>4.096.853.804</u>
Aset Tidak Berwujud	2j,8		
Harga perolehan		511.779.102	511.779.102
Akumulasi penyusutan		(450.892.376)	(432.158.000)
Jumlah - Bersih		<u>60.886.726</u>	<u>79.621.102</u>
Aset pajak tangguhan		1.286.776.349	-
Aset lain - lain	2j,8	42.326.716	15.260.603
<b>JUMLAH ASET</b>		<u><u>90.987.848.559</u></u>	<u><u>95.923.313.500</u></u>

Lihat catatan atas laporan keuangan yang merupakan bagian yang tidak terpisahkan dari laporan keuangan secara keseluruhan

Hulu Sungai Utara, 31 Maret 2026

  
 Muhammad Wahyudin, SE  
 Direktur Utama

LAPORAN POSISI KEUANGAN  
PT. BANK PEREKONOMIAN RAKYAT CANDI AGUNG AMUNTAI  
PER 31 DESEMBER 2025 DAN 31 DESEMBER 2024  
(Disajikan dalam rupiah penuh, Kecuali dinyatakan lain)

LIABILITAS DAN EKUITAS

KETERANGAN	Catatan	31-12-2025	31-12-2024
Liabilitas segera	9	463.457.998	450.749.626
Utang bunga	10	59.911.081	66.836.136
Utang pajak	2r,11	-	-
Simpanan	2i,12		
Tabungan		39.799.795.960	41.698.911.496
Deposito berjangka		26.137.000.000	28.624.150.000
Jumlah		<u>65.936.795.960</u>	<u>70.323.061.496</u>
Simpanan dari Bank Lain		11.963.580	10.079.530
Liabilitas Imbalan Kerja		-	253.541
Liabilitas pajak tangguhan		(0)	-
Liabilitas lain-lain	2n,15	104.609.533	93.735.746
Jumlah Liabilitas		<u>66.576.738.151</u>	<u>70.944.716.074</u>
<b>EKUITAS</b>			
<b>Modal disetor</b>			
Modal dasar 759.613 lembar saham dengan nilai nominal sebesar Rp50.000 per saham. Modal ditempatkan dan disetor penuh pada tahun 2025 dan 2024 sebanyak 759.613 lembar saham.	2p,16	37.980.650.000	37.980.650.000
Laba (rugi) ditahan	2p	(12.100.231.710)	(13.038.298.531)
Cadangan umum		3.624.596	-
Cadangan tujuan		3.624.596	-
Laba tahun berjalan		(1.476.557.073)	36.245.957
Jumlah Ekuitas		<u>24.411.110.408</u>	<u>24.978.597.425</u>
<b>JUMLAH LIABILITAS DAN EKUITAS</b>		<u><u>90.987.848.559</u></u>	<u><u>95.923.313.500</u></u>

Lihat catatan atas laporan keuangan yang merupakan bagian yang tidak terpisahkan dari laporan keuangan secara keseluruhan

Hulu Sungai Utara, 31 Maret 2026

  
 Muhammad Wahyudin, SE  
 Direktur Utama

LAPORAN LABA RUGI DAN KOMPREHENSIF LAIN  
PT. BANK PEREKONOMIAN RAKYAT CANDI AGUNG AMUNTAI  
UNTUK TAHUN YANG BERAKHIR PADA TANGGAL  
31 DESEMBER 2025 DAN 31 DESEMBER 2024  
(Disajikan dalam rupiah penuh, Kecuali dinyatakan lain)

	Catatan	31-12-2025	31-12-2024
Pendapatan dan Beban Operasional			
Pendapatan bunga:			
Bunga kontraktual	2q,17	8.189.273.577	8.566.825.399
Provisi administrasi kredit		1.167.640.301	610.386.092
Total		9.356.913.878	9.177.211.491
Beban bunga	2q,18	(1.704.385.363)	(1.575.060.307)
Pendapatan bunga neto		7.652.528.515	7.602.151.184
Pendapatan operasional lainnya	2q,19	2.816.174.978	3.522.356.811
Jumlah pendapatan operasional		10.468.703.493	11.124.507.995
Beban penyisihan kerugian/penyusutan:	2q,20		
Beban penyisihan kerugian tabungan/deposito		(22.374.361)	(43.663.166)
Beban penyisihan kerugian kredit		(996.788.642)	(622.482.715)
Beban penyusutan		(526.325.372)	(460.496.720)
Beban pemasaran	2q,21	(65.854.700)	(104.604.113)
Beban administrasi dan umum	2q,22	(10.133.575.112)	(9.422.170.623)
Beban operasional lainnya	2q,23	-	(1.100.000)
Jumlah beban operasional		(11.744.918.187)	(10.654.517.338)
Laba (Rugi) Operasional		(1.276.214.694)	469.990.658
Pendapatan (Beban) Non - Operasional:	2q,24		
Pendapatan non - operasional		4.500.000	16.505.923
Beban non - operasional		(553.551.906)	(450.250.624)
Jumlah Pendapatan (Beban) Non - Operasional		(549.051.906)	(433.744.701)
Laba/rugi sebelum pajak penghasilan		(1.825.266.600)	36.245.957
Pajak penghasilan	2r,10	-	-
Penghasilan/beban pajak tangguhan		348.709.528	-
Laba (Rugi) Neto		(1.476.557.073)	36.245.957
Penghasilan Komprehensif Lain			
- Tidak akan direklasifikasi ke laba rugi		-	-
- Akan direklasifikasi ke laba rugi		-	-
Penghasilan Komprehensif Lain Bersih		-	-
Total Laba (Rugi) Komprehensif Bersih		(1.476.557.073)	36.245.957

Lihat catatan atas laporan keuangan yang merupakan bagian yang tidak terpisahkan dari laporan keuangan secara keseluruhan

Hulu Sungai Utara, 31 Maret 2026

  
 Muhammad Wahyudin, SE  
 Direktur Utama

LAPORAN PERUBAHAN EKUITAS  
PT. BANK PEREKONOMIAN RAKYAT CANDI AGUNG AMUNTAI  
UNTUK TAHUN YANG BERAKHIR PADA TANGGAL  
31 DESEMBER 2025 DAN 31 DESEMBER 2024  
(Disajikan dalam rupiah penuh, Kecuali dinyatakan lain)

KETERANGAN	Modal Saham Disetor	Saldo Laba			Jumlah Ekuitas
		Cadangan Umum	Cadangan Tujuan	Belum Ditentukan	
Saldo per 31 Desember 2023	37.980.650.000	-	-	(13.038.298.532)	24.942.351.468
Laba Periode Berjalan	-	-	-	36.245.957	36.245.957
Saldo per 31 Desember 2024	37.980.650.000	-	-	(13.002.052.575)	24.978.597.425
Dampak Penerapan Awal SAK EP	-	-	-	938.066.821	938.066.821
Saldo awal per 1 Januari 2025	37.980.650.000	-	-	(12.063.985.754)	25.916.664.246
Cadangan	-	3.624.596	3.624.596	(7.249.191)	-
Penyesuaian saldo laba	-	-	-	(28.996.765)	(28.996.765)
Laba Periode Berjalan	-	-	-	(1.476.557.073)	(1.476.557.073)
Saldo per 31 Desember 2025	37.980.650.000	3.624.596	3.624.596	(13.576.788.783)	24.411.110.408

Lihat catatan atas laporan keuangan yang merupakan bagian  
yang tidak terpisahkan dari laporan keuangan secara keseluruhan

LAPORAN ARUS KAS  
PT. BANK PEREKONOMIAN RAKYAT CANDI AGUNG AMUNTAI  
UNTUK TAHUN YANG BERAKHIR PADA TANGGAL  
31 DESEMBER 2025 DAN 31 DESEMBER 2024  
(Disajikan dalam Rupiah, kecuali dinyatakan lain)

	31-12-2025	31-12-2024
<b>ARUS KAS DARI AKTIVITAS OPERASI</b>		
Penerimaan bunga, provisi dan komisi	9.354.774.494	9.177.211.491
Pembayaran bunga	(1.697.460.308)	(1.575.060.307)
Pembayaran beban karyawan	(8.441.332.793)	(7.758.269.044)
Pembayaran beban umum dan administrasi	(1.692.242.319)	(1.663.901.579)
Pembayaran beban operasional lainnya	-	(1.100.000)
Penerimaan atas aset keuangan yang telah dihapusbu	563.382.089	1.326.418.794
Penerimaan dari pendapatan operasional lainnya	2.816.174.978	3.522.356.811
Penerimaan dari pendapatan non operasional - bersih	(549.051.906)	(433.744.701)
Pembayaran pajak penghasilan	-	-
Penyesuaian lainnya	(3.934.735.831)	(3.677.860.423)
Penerimaan kas sebelum perubahan dalam aset dan liabilitas operasi	(3.580.491.596)	(1.083.948.957)
<b>Penurunan (kenaikan) dalam aset operasi:</b>		
Penempatan pada bank lain (jatuh tempo lebih dari 3	2.882.866.245	(16.955.000)
Kredit yang diberikan	4.239.625.605	9.619.323.720
Agunan yang diambil alih	-	104.000.000
Aset lain-lain	(27.066.113)	(851.155)
Penyesuaian lainnya	-	-
<b>Kenaikan (penurunan) dalam liabilitas operasi:</b>		
Liabilitas segera	12.708.372	165.182.276
Simpanan nasabah	(4.386.265.536)	(9.664.257.964)
Simpanan dari bank lain	(22.043.110)	199.424
Liabilitas imbalan kerja	(253.541)	(678.401.327)
Liabilitas lain-lain	(198.345.279)	-
<b>Arus kas bersih diperoleh dari (digunakan untuk) aktivitas operasi</b>	<b>(1.079.264.953)</b>	<b>(1.555.708.984)</b>
<b>ARUS KAS DARI AKTIVITAS INVESTASI</b>		
Pembelian aset tetap	(207.550.000)	(806.910.500)
Pembelian aset tak berwujud	-	-
Hasil penjualan aset tetap	-	-
Penyesuaian lainnya	-	-
<b>Arus kas bersih diperoleh dari (digunakan untuk) aktivitas investasi</b>	<b>(207.550.000)</b>	<b>(806.910.500)</b>
<b>ARUS KAS DARI AKTIVITAS PENDANAAN</b>		
Penambahan dana setoran modal	-	-
Pembayaran dividen tunai	-	-
Penggunaan cadangan	(7.249.191)	(3.635.559.242)
<b>Arus kas bersih diperoleh dari aktivitas pendanaan</b>	<b>(7.249.191)</b>	<b>(3.635.559.242)</b>
<b>Kenaikan (penurunan) bersih kas dan setara kas</b>	<b>(1.294.064.145)</b>	<b>(5.998.178.726)</b>
<b>Kas dan setara kas pada awal tahun</b>	<b>11.401.137.759</b>	<b>17.399.316.485</b>
<b>Kas dan setara kas pada akhir tahun</b>	<b>10.107.073.614</b>	<b>11.401.137.759</b>
<b>Kas dan setara kas pada akhir tahun terdiri dari:</b>		
Kas	322.213.100	733.411.000
Penempatan pada bank lain - jangka waktu jatuh tempo tiga bulan atau kurang sejak tanggal pe	9.784.860.514	10.667.726.759
<b>Jumlah kas dan setara kas</b>	<b>10.107.073.614</b>	<b>11.401.137.759</b>

Lihat catatan atas laporan keuangan yang merupakan bagian yang tidak terpisahkan dari laporan keuangan secara keseluruhan

PT. BANK PEREKONOMIAN RAKYAT CANDI AGUNG AMUNTAI  
CATATAN ATAS LAPORAN KEUANGAN  
31 DESEMBER 2025 DAN 31 DESEMBER 2024  
(Dinyatakan dalam rupiah penuh, Kecuali dinyatakan lain)

---

1. GAMBARAN UMUM

PT. Bank Perekonomian Rakyat Candi Agung Amuntai beralamat di Jalan H. Saberan Effendi No 001 Rt 003 Sungai Malang, Amuntai Tengah, Kabupaten Hulu Sungai Utara, Provinsi Kalimantan Selatan, didirikan berdasarkan:

- a. Akta No. 15 mengalami perubahan anggaran dasar yang dibuat oleh Noor Hasanah, S.H., Notaris di Banjarbaru tanggal 4 Juni 2020 dan telah mendapatkan pengesahan dari Kementerian Hukum dan Hak Asasi Manusia Republik Indonesia No. AHU-0029475.AH.01.01.Tahun 2018 per tanggal 13 Agustus 2020.
- b. Perusahaan telah mengalami beberapa kali perubahan dengan perubahan terakhir berdasarkan akta Nomor 68 yang dibuat oleh Noor Hasanah, SH. Notaris di Banjarbaru tanggal 19 November 2025 dan telah mendapatkan pengesahan dari Kementerian Hukum dan Hak Asasi Manusia Republik Indonesia No. AHU-0296090.AH.01.11.Tahun 2025 tanggal 18 Desember 2025.

Legalitas yang dimiliki oleh perseroan adalah sebagai berikut :

1. Nomor Pokok Wajib Pajak (NPWP) : 90.269.929.7-735.000 atas nama Bank Perekonomian Rakyat Candi Agung Amuntai
2. Nomor Induk Berusaha (NIB): 2007220013269 yang dikeluarkan oleh Pemerintah Republik Indonesia pada tanggal 20 Juli 2022

Maksud dan Tujuan

Berdasarkan akta No. 15 dibuat oleh Noor Hasanah, SH, Notaris di Banjarbaru Tanggal 04 Juni 2020 tentang Perubahan Anggaran Dasar BPR, pada pasal 3 Maksud dan tujuan BPR adalah untuk menjalankan kegiatan usaha Bank Perkreditan Rakyat. Untuk mencapai maksud dan tujuan tersebut, BPR melaksanakan kegiatan usaha sebagai berikut:

- Menghimpun dana masyarakat dalam bentuk simpanan yang berupa tabungan deposito berjangka, dana atau bentuk lainnya yang dipersamakan dengan itu.
- Memberikan kredit bagi pengusaha kecil atau masyarakat pedesaan.
- Menempatkan dananya dalam bentuk Sertifikat Bank Indonesia (SBI), Deposito Berjangka, Sertifikat Deposito dan/atau tabungan pada bank lain.

Susunan Dewan Komisaris dan Dewan Direksi adalah sebagai berikut :

Dewan Komisaris

- Komisaris Utama : Adi Lesmana, S.Sos, M.Si
- Komisaris : Akhmad Sugandi, SE

Dewan Direksi

- Direktur Utama : Muhammad Wahyudin, SE
- Direktur Bisnis : Muhammad Sholahuddin, SE
- Direktur Kepatuhan : Ramadani, S.Sos

Karyawan

Jumlah Karyawan PT. Bank Perekonomian Rakyat Candi Agung Amuntai pada tanggal 31 Desember 2025 adalah sebanyak 51 orang, 2 Dewan Komisaris dan 3 Dewan Direksi.

Kepemilikan Saham

Pemilik saham PT. Bank Perekonomian Rakyat Candi Agung Amuntai pada tahun 2025 berdasarkan Akta No. 68 dibuat oleh Noor Hasanah, SH. Notaris di Banjarbaru pada tanggal 19 November 2025.

PT. BANK PEREKONOMIAN RAKYAT CANDI AGUNG AMUNTAI  
CATATAN ATAS LAPORAN KEUANGAN  
31 DESEMBER 2025 DAN 31 DESEMBER 2024  
(Dinyatakan dalam rupiah penuh, Kecuali dinyatakan lain)

1. GAMBARAN UMUM (lanjutan)

Tahun 2025	Prosentase Kepemilikan	Lembar Saham	Jumlah
1. Pemerintah Kabupaten Hulu Sungai I	83,69%	635.714	31.785.700.000
2. Pemerintah Provinsi Kalimantan Selatan	15,18%	115.301	5.765.050.000
3. PT Bank Pembangunan Daerah Kalin	1,13%	8.598	429.900.000
Jumlah	100,00%	759.613	37.980.650.000
Tahun 2024	Prosentase Kepemilikan	Lembar Saham	Jumlah
1. Pemerintah Kabupaten Hulu Sungai I	83,69%	635.714	31.785.700.000
2. Pemerintah Provinsi Kalimantan Selatan	15,18%	115.301	5.765.050.000
3. PT Bank Pembangunan Daerah Kalin	1,13%	8.598	429.900.000
Jumlah	100%	759.613	37.980.650.000

2. KEBIJAKAN AKUNTANSI

Laporan keuangan Bank disusun berdasarkan Standar Akuntansi Keuangan Entitas Privat (SAK EP) dan Surat Edaran Otoritas Jasa Keuangan Republik Indonesia No.21/SEOJK.03/2024 tentang Panduan Akuntansi Perbankan Bagi Bank Perekonomian Rakyat yang berlaku efektif sejak tanggal 1 Januari 2025.

Ikhtisar kebijakan akuntansi yang telah ditetapkan dalam penyusunan laporan keuangan PT. Bank Perekonomian Rakyat Candi Agung Amuntai adalah sebagai berikut :

a. Dasar Penyusunan Laporan Keuangan

Laporan keuangan, disajikan dalam Rupiah kecuali dinyatakan lain, disusun berdasarkan basis akrual dengan menggunakan konsep nilai perolehan kecuali disebutkan lain dalam penjelasan kebijakan akuntansi selanjutnya.

Laporan arus kas menyajikan penerimaan dan pengeluaran kas yang diklasifikasikan dalam aktivitas operasi, investasi dan pendanaan. Arus kas disusun dengan menggunakan metode langsung.

b. Perubahan Standar Akuntansi Keuangan

Sejak tanggal 1 Januari 2025, Bank menerapkan Standar Akuntansi Keuangan Entitas Privat (SAK EP) yang menggantikan Standar Akuntansi Keuangan Entitas Tanpa Akuntabilitas Publik (SAK ETAP). Pada awal penerapan, Bank menyesuaikan pos-pos laporan keuangan dengan pendekatan sebagai berikut:

1. Penerapan Prospektif

a. Untuk perhitungan suku bunga efektif, Bank menerapkan SAK EP secara prospektif untuk seluruh kontrak yang belum berakhir pada periode tahun buku yang dimulai atau setelah tanggal 1 Januari 2025 dikarenakan terdapat kondisi tidak praktis bagi Bank untuk melakukan penyesuaian atau perhitungan dimaksud pada awal penerapan sesuai SAK EP. Bank menghadapi kesulitan yang tinggi, antara lain:

PT. BANK PEREKONOMIAN RAKYAT CANDI AGUNG AMUNTAI  
CATATAN ATAS LAPORAN KEUANGAN  
31 DESEMBER 2025 DAN 31 DESEMBER 2024  
(Dinyatakan dalam rupiah penuh, Kecuali dinyatakan lain)

---

2. KEBIJAKAN AKUNTANSI (Lanjutan)

b. Perubahan Standar Akuntansi Keuangan (Lanjutan)

- Tidak adanya informasi biaya atau pendapatan yang dapat diatribusikan secara langsung ke kredit seperti pendapatan provisi dan biaya administrasi yang dikenakan kepada debitur serta biaya yang dikeluarkan oleh Bank secara langsung untuk pemberian kredit ke debitur. Sehingga Bank menghitung suku bunga efektif sesuai SAK EP untuk tanggal 1 Januari 2025 dengan menggunakan nilai tercatat kredit posisi 31 Desember 2024, selanjutnya pengakuan pendapatan mengikuti suku bunga efektif.
- Tidak terdapat sumber daya yang memadai untuk menghitung kembali penerapan SAK EP seakan-akan telah diterapkan sejak awal transaksi kredit itu diberikan dikarenakan jumlah debitur Bank cukup banyak.

- b. Untuk perhitungan pajak tangguhan, Bank menerapkan SAK EP secara prospektif untuk seluruh beda temporer dan akumulasi rugi fiskal (jika ada) pada periode tahun buku yang dimulai atau setelah tanggal 1 Januari 2025 dikarenakan terdapat kondisi tidak praktis bagi Bank untuk melakukan penyesuaian atau perhitungan dimaksud pada awal penerapan secara retrospektif. Dampak penyesuaian saldo awal per 1 Januari 2025 yang dicatat pada komponen ekuitas diungkapkan pada Catatan 25.

2. Penerapan Retrospektif

Perhitungan dampak atas penerapan SAK EP untuk akun cadangan kerugian penurunan nilai (CKPN) dan imbalan kerja dilakukan secara retrospektif. Dampak penyesuaian saldo awal per 1 Januari 2025 yang dicatat pada komponen ekuitas diungkapkan pada Catatan 25.

c. Kas dan Setara Kas

Laporan arus kas disusun dengan menggunakan metode langsung (*direct method*). Kas dan setara kas terdiri dari kas besar, kas kecil, kas dalam mesin anjungan tunai mandiri (ATM), dan kas dalam perjalanan. Kas diakui dan diukur sebesar nilai nominal. Kas disajikan dalam pos tersendiri pada laporan posisi keuangan sebesar nilai nominal.

d. Transaksi Dengan Pihak Berelasi

Bank melakukan transaksi dengan pihak-pihak berelasi. Suatu pihak berelasi dengan entitas jika :

- (a) orang atau anggota keluarga dekatnya mempunyai relasi dengan entitas pelapor jika orang tersebut:
- (i) merupakan personil manajemen kunci entitas pelapor atau entitas induk dari entitas pelapor;
  - (ii) memiliki pengendalian atau pengendalian bersama atas entitas pelapor; atau
  - (iii) memiliki pengaruh signifikan atas entitas pelapor.
- (b) suatu entitas berelasi dengan entitas pelapor jika memenuhi salah satu hal berikut:
- (i) entitas tersebut dan entitas pelapor adalah anggota dari kelompok usaha yang sama (artinya setiap entitas induk, entitas anak dan sesama entitas anak saling berelasi satu dengan yang lainnya).
  - (ii) satu entitas adalah entitas asosiasi atau ventura bersama dari entitas lainnya (atau entitas asosiasi atau ventura bersama yang merupakan anggota suatu kelompok usaha, di mana entitas lain tersebut adalah anggotanya).
  - (iii) kedua entitas tersebut adalah ventura bersama dari entitas ketiga yang sama.

PT. BANK PEREKONOMIAN RAKYAT CANDI AGUNG AMUNTAI  
CATATAN ATAS LAPORAN KEUANGAN  
31 DESEMBER 2025 DAN 31 DESEMBER 2024  
(Dinyatakan dalam rupiah penuh, Kecuali dinyatakan lain)

---

2. KEBIJAKAN AKUNTANSI (Lanjutan)

d. Transaksi Dengan Pihak Berelasi (Lanjutan)

- (iv) satu entitas adalah ventura bersama dari entitas ketiga dan entitas yang lain adalah entitas asosiasi dari entitas ketiga tersebut.
- (v) entitas tersebut adalah suatu program imbalan pascakerja bagi imbalan para pekerja entitas pelapor maupun imbalan pekerja dari suatu entitas yang berelasi dengan entitas pelapor. Jika entitas pelapor adalah entitas yang menyelenggarakan program tersebut, maka entitas sponsor juga berelasi dengan entitas pelapor.
- (vi) entitas tersebut dikendalikan atau dikendalikan bersama oleh orang yang diidentifikasi dalam huruf (a).
- (vii) entitas tersebut, atau anggota dari kelompok di mana entitas merupakan bagian dari kelompok tersebut, menyediakan jasa personil manajemen kunci kepada entitas pelapor atau kepada entitas induk dari entitas pelapor.
- (viii) orang yang diidentifikasi dalam huruf (a)(ii) memiliki pengaruh signifikan atas entitas tersebut atau merupakan personil manajemen kunci (atau entitas induk dari entitas tersebut).

e. Pendapatan Bunga Yang Akan Diterima

Pendapatan bunga dari kredit dengan kualitas lancar (performing) yang telah diakui sebagai pendapatan tetapi belum diterima pembayarannya, termasuk pengakuan pendapatan bunga dari penempatan pada bank lain.

f. Penempatan Pada Bank Lain

Penempatan pada bank lain dinyatakan sebesar saldo penempatan dikurangi dengan penyisihan penghapusan kecuali giro.

g. Kredit Yang Diberikan

Kredit yang diberikan dinyatakan berdasarkan saldo kredit ditambah dengan biaya transaksi yang terkait secara langsung dengan penyaluran kredit yang menjadi tanggungan Bank dikurangi pendapatan provisi dan cadangan kerugian penurunan nilai yang dibentuk berdasarkan penelaahan terhadap kolektibilitas dari masing-masing kredit yang diberikan.

Sejak 1 Januari 2025, pendapatan provisi dan komisi serta biaya transaksi yang berkaitan langsung dengan kegiatan Perekonomian dan/atau yang mempunyai jangka waktu tertentu, ditangguhkan dan diamortisasi berdasarkan metode suku bunga efektif sesuai dengan jangka waktunya. Saldo pendapatan provisi dan komisi yang belum diamortisasi untuk kredit yang dilunasi sebelum jatuh temponya, diakui sebagai pendapatan pada saat pelunasan.

Cadangan Kerugian Penurunan Nilai

Aset keuangan Bank terdiri dari penempatan pada bank lain dan kredit yang diberikan.

Sejak 1 Januari 2025, pada setiap tanggal laporan posisi keuangan, Bank mengevaluasi apakah terdapat bukti obyektif bahwa aset keuangan yang tidak dicatat pada nilai wajar melalui laporan laba rugi telah mengalami penurunan nilai. Aset keuangan mengalami penurunan nilai jika bukti obyektif menunjukkan bahwa peristiwa yang merugikan telah terjadi setelah pengakuan awal aset keuangan, dan peristiwa tersebut berdampak pada arus kas masa datang atas aset keuangan yang dapat diestimasi secara handal.

PT. BANK PEREKONOMIAN RAKYAT CANDI AGUNG AMUNTAI  
CATATAN ATAS LAPORAN KEUANGAN  
31 DESEMBER 2025 DAN 31 DESEMBER 2024  
(Dinyatakan dalam rupiah penuh, Kecuali dinyatakan lain)

---

2. KEBIJAKAN AKUNTANSI (Lanjutan)

g. Kredit Yang Diberikan (Lanjutan)

Kriteria yang digunakan oleh Bank untuk menentukan bukti obyektif dari penurunan nilai adalah sebagai berikut:

- (i) kesulitan keuangan signifikan yang dialami penerbit atau pihak peminjam;
- (ii) pelanggaran kontrak, seperti terjadinya wanprestasi atau tunggakan pembayaran pokok atau bunga;
- (iii) pihak pemberi pinjaman, dengan alasan ekonomi atau hukum sehubungan dengan kesulitan keuangan yang dialami pihak peminjam, memberikan keringanan (konsesi) pada pihak peminjam yang tidak mungkin diberikan jika pihak peminjam tidak mengalami kesulitan tersebut;
- (iv) terdapat kemungkinan bahwa pihak peminjam akan dinyatakan pailit atau melakukan reorganisasi keuangan lainnya;
- (v) data observasian mengindikasikan adanya penurunan yang dapat diukur dalam estimasi arus kas masa depan dari kelompok aset keuangan sejak pengakuan awal aset tersebut, walaupun penurunan belum dapat diidentifikasi dengan aset keuangan individual dalam kelompok, seperti kondisi ekonomi nasional atau lokal yang memburuk atau perubahan yang memburuk dalam kondisi industri.

Estimasi periode antara terjadinya peristiwa dan teridentifikasinya kerugian ditentukan oleh manajemen untuk setiap portofolio yang diidentifikasi. Pada umumnya, periode tersebut bervariasi antara 3 (tiga) dan 12 (dua belas) bulan dan untuk kasus tertentu diperlukan periode yang lebih lama.

Bank pertama kali menentukan apakah terdapat bukti obyektif mengenai penurunan nilai secara individual atas aset keuangan yang signifikan secara individual, dan secara individual atau secara kolektif untuk aset keuangan yang tidak signifikan secara individual. Jika Bank menentukan tidak terdapat bukti obyektif mengenai penurunan nilai atas aset keuangan yang dinilai secara individual, terlepas aset keuangan tersebut signifikan atau tidak, maka Bank memasukkan aset tersebut ke dalam kelompok aset keuangan yang memiliki karakteristik risiko kredit yang serupa dan menilai penurunan nilai kelompok tersebut secara kolektif. Aset yang penurunan nilainya dinilai secara individu, dan untuk itu kerugian penurunan nilai diakui atau tetap diakui, tidak termasuk dalam penilaian penurunan nilai secara kolektif.

Perhitungan penurunan nilai secara individual

Bank menetapkan kredit yang harus dievaluasi penurunan nilainya secara individual, jika memenuhi salah satu kriteria di bawah ini:

- (i) Kredit yang secara individual memiliki nilai signifikan dan memiliki bukti obyektif penurunan nilai;
- (ii) Kredit yang direstrukturisasi yang secara individual memiliki nilai signifikan.

Jumlah kerugian penurunan nilai diukur berdasarkan selisih antara nilai tercatat aset keuangan dengan nilai kini dari estimasi arus kas masa datang (tanpa memperhitungkan kerugian penurunan nilai dimasa datang yang belum terjadi) yang didiskontokan menggunakan tingkat suku bunga efektif awal dari aset keuangan tersebut. Nilai tercatat aset tersebut dikurangi melalui akun cadangan kerugian penurunan nilai dan beban kerugian diakui pada laporan laba rugi. Jika pinjaman yang diberikan atau aset keuangan dimiliki hingga jatuh tempo memiliki suku bunga variabel, maka tingkat diskonto yang digunakan untuk mengukur setiap kerugian penurunan nilai adalah suku bunga efektif yang berlaku yang ditetapkan dalam kontrak.

PT. BANK PEREKONOMIAN RAKYAT CANDI AGUNG AMUNTAI  
CATATAN ATAS LAPORAN KEUANGAN  
31 DESEMBER 2025 DAN 31 DESEMBER 2024  
(Dinyatakan dalam rupiah penuh, Kecuali dinyatakan lain)

---

2. KEBIJAKAN AKUNTANSI (lanjutan)

g. Kredit Yang Diberikan (lanjutan)

Perhitungan nilai kini dari estimasi arus kas masa datang atas aset keuangan dengan agunan mencerminkan arus kas yang dapat dihasilkan dari pengambilalihan agunan dikurangi biaya-biaya untuk memperoleh dan menjual agunan, terlepas apakah pengambilalihan tersebut berpeluang terjadi atau tidak.

Perhitungan penurunan nilai secara kolektif

Bank menetapkan kredit yang harus dievaluasi penurunan nilainya secara kolektif, jika memenuhi salah satu kriteria di bawah ini:

- (i) Kredit yang secara individual memiliki nilai signifikan namun tidak memiliki bukti obyektif penurunan nilai;
- (ii) Kredit yang secara individual memiliki nilai tidak signifikan;
- (ii) Kredit yang direstrukturisasi yang secara individual memiliki nilai tidak signifikan.

Cadangan kerugian penurunan nilai atas pinjaman yang diberikan yang dinilai secara kolektif dihitung berdasarkan pengalaman kerugian historis. Pengalaman kerugian historis disesuaikan menggunakan dasar data yang dapat diobservasi untuk mencerminkan efek dari kondisi saat ini terhadap Bank dan menghilangkan efek dari masa lalu yang sudah tidak berlaku saat ini. Pinjaman yang diberikan dikelompokkan berdasarkan karakteristik risiko kredit yang sama antara lain dengan mempertimbangkan segmentasi dan tunggakan debitur.

Bank menggunakan *migration analysis method*, untuk menilai penyisihan kerugian penurunan nilai aset. Bank menggunakan data historis selama 3 (tiga) tahun dalam menghitung *Probability of Default* (PD) dan *Loss Given Default* (LGD).

Bank menggunakan nilai wajar agunan sebagai dasar arus kas masa datang apabila memenuhi salah satu kondisi berikut:

- (i) Kredit bersifat *collateral dependent*, yaitu jika pelunasan kredit hanya bersumber dari agunan;
- (ii) Pengambilalihan agunan kemungkinan besar terjadi dan didukung dengan perjanjian legal pengikatan agunan.

Kerugian penurunan nilai atas aset keuangan yang dicatat pada biaya perolehan diamortisasi diukur sebesar selisih antara nilai tercatat aset keuangan dengan nilai kini estimasi arus kas masa datang yang didiskonto menggunakan suku bunga efektif awal dari aset keuangan tersebut.

Jika persyaratan kredit yang diberikan dinegosiasi ulang atau dimodifikasi karena debitur atau penerbit mengalami kesulitan keuangan, maka penurunan nilai diukur dengan suku bunga efektif awal yang digunakan sebelum persyaratan diubah.

Jika kredit yang diberikan memiliki suku bunga variabel, maka tingkat diskonto yang digunakan untuk mengukur setiap kerugian penurunan nilai adalah suku bunga efektif yang berlaku yang ditetapkan dalam kontrak.

PT. BANK PEREKONOMIAN RAKYAT CANDI AGUNG AMUNTAI  
CATATAN ATAS LAPORAN KEUANGAN  
31 DESEMBER 2025 DAN 31 DESEMBER 2024  
(Dinyatakan dalam rupiah penuh, Kecuali dinyatakan lain)

---

2. KEBIJAKAN AKUNTANSI (lanjutan)

g. Kredit Yang Diberikan (lanjutan)

Bank dapat mengukur penurunan nilai berdasarkan nilai wajar instrumen dengan menggunakan harga pasar yang dapat diobservasi, dimana perhitungan nilai kini dari estimasi arus kas masa datang atas aset keuangan dengan agunan (*collateralised financial asset*) mencerminkan arus kas yang dapat dihasilkan dari pengambilalihan agunan dikurangi biaya-biaya untuk memperoleh dan menjual agunan, terlepas apakah pengambilalihan tersebut berpeluang terjadi atau tidak. Kerugian penurunan nilai yang terjadi diakui dalam laporan laba rugi dan dicatat pada akun penyisihan kerugian penurunan nilai sebagai pengurang terhadap aset keuangan yang dicatat pada biaya perolehan diamortisasi.

Jika, pada periode berikutnya, jumlah kerugian penurunan nilai berkurang dan pengurangan tersebut dapat dikaitkan secara obyektif pada peristiwa yang terjadi setelah penurunan nilai diakui (seperti meningkatnya peringkat kredit debitur atau penerbit), maka kerugian penurunan nilai yang sebelumnya diakui harus dipulihkan, baik secara langsung, atau dengan menyesuaikan akun cadangan. Pemulihan tersebut tidak boleh mengakibatkan nilai tercatat aset keuangan melebihi biaya perolehan diamortisasi sebelum adanya pengakuan penurunan nilai pada tanggal pemulihan dilakukan. Jumlah pemulihan aset keuangan diakui pada laporan laba rugi pada periode berjalan.

Pendapatan bunga atas aset keuangan yang mengalami penurunan nilai tetap diakui atas dasar suku bunga yang digunakan untuk mendiskonto arus kas masa datang dalam pengukuran kerugian penurunan nilai.

Penerimaan kembali atas aset keuangan yang diberikan yang telah dihapusbukukan, pada periode berjalan dikreditkan dengan menyesuaikan akun penyisihan kerugian penurunan nilai. Penerimaan kembali atas aset keuangan yang telah dihapusbukukan pada periode sebelumnya dicatat sebagai pendapatan operasional selain bunga.

Sebelum 1 Januari 2025, Bank membentuk penyisihan penilaian kualitas aset berdasarkan penelaahan manajemen terhadap masing-masing aset produktif pada akhir tahun sebagai berikut :

Pembentukan penyisihan penilaian kualitas aset ditentukan berdasarkan Peraturan Otoritas Jasa Keuangan No.1 Tahun 2024 tentang kualitas aset Bank Perekonomian Rakyat tanggal 11 Januari 2024. Aset produktif diklasifikasikan dalam 5 (lima) kategori dengan besarnya persentase penyisihan kerugian sebagai berikut:

<u>Klasifikasi</u>	<u>Keterangan</u>	<u>Prosentase PPKA</u>
- Lancar	PPKA Umum	0,5%
- Dalam Perhatian Khusus	PPKA Khusus	3,0%
- Kurang Lancar	PPKA Khusus	10%
- Diragukan	PPKA Khusus	50%
- Macet	PPKA Khusus	100%

Persentase penyisihan kerugian aset di atas diterapkan terhadap saldo setelah dikurangi dengan nilai agunan sesuai dengan ketentuan Otoritas Jasa Keuangan, kecuali untuk aset produktif yang diklasifikasikan lancar, yang diterapkan terhadap saldo aset produktif tersebut.

PT. BANK PEREKONOMIAN RAKYAT CANDI AGUNG AMUNTAI  
CATATAN ATAS LAPORAN KEUANGAN  
31 DESEMBER 2025 DAN 31 DESEMBER 2024  
(Dinyatakan dalam rupiah penuh, Kecuali dinyatakan lain)

---

2. KEBIJAKAN AKUNTANSI (lanjutan)

h. Aset Tetap

Aset tetap dinyatakan dengan harga perolehan setelah dikurangi akumulasi penyusutan. Aset tetap disusutkan dengan metode saldo menurun sesuai dengan undang-undang perpajakan yang berlaku (PMK No. 72/PMK/2023) termasuk golongan bangunan disusutkan menggunakan metode saldo menurun.

Penyusutan aset tetap dilakukan dengan metode saldo menurun berdasarkan umur manfaatnya, dengan prosentase sebagai berikut :

<u>Jenis Aset</u>	<u>Tarif Peny. / Tahun</u>	<u>Masa Manfaat</u>
Inventaris Kantor:		
- Golongan I	50%	4 Tahun
- Golongan II	25%	8 Tahun
Kendaraan:		
- Golongan I	50%	4 Tahun
- Golongan II	25%	8 Tahun

Beban pemeliharaan dan perbaikan dibebankan ke laporan laba rugi pada saat terjadinya; pemugaran dan peningkatan daya guna dalam jumlah besar dikapitalisasi. Aset tetap yang tidak digunakan lagi atau yang dijual dikeluarkan dari kelompok aset tetap berikut akumulasi penyusutan. Keuntungan atau kerugian dari penjualan aset tetap tersebut dibukukan dalam laporan laba rugi tahun yang bersangkutan.

i. Aset Tidak Berwujud

Aset tak berwujud berupa aset non-moneter yang dapat diidentifikasi namun tidak mempunyai wujud fisik serta dimiliki untuk digunakan dalam menghasilkan atau menyerahkan barang/jasa yang memiliki masa manfaat lebih dari 12 bulan yaitu perangkat lunak komputer (software) dan Instalasi Listrik masing-masing diamortisasi selama 4 (empat) tahun.

j. Aset Lain - Lain

Aset Lain-Lain merupakan saldo aset yang tidak dapat secara layak digolongkan dalam pos-pos sebelumnya dan tidak cukup material disajikan dalam pos tersendiri. Aset lain-lain diakui pada saat terjadinya sebesar biaya perolehan.

k. Agunan yang Diambil Alih

Apabila BPR tidak dapat melakukan upaya penyelesaian terhadap AYDA sebagaimana dimaksud pada ayat(1), nilai AYDA untuk jenis agunan sebagaimana dimaksud dalam nilai AYDA untuk jenis agunan sebagaimana dimaksud dalam Peraturan OJK Nomor 1 tahun 2024 Pasal 20 ayat (1) huruf b, huruf d, huruf e dan huruf f yang tercatat pada laporan posisi keuangan BPR wajib diperhitungkan sebagai faktor pengurang modal inti BPR dalam perhitungan KPMM sebesar:

- 15% (lima belas persen) dari nilai AYDA untuk AYDA yang dimiliki lebih dari 1 (satu) tahun sampai dengan 3 (tiga) tahun
- 75% (lima puluh persen) dari nilai AYDA untuk AYDA yang dimiliki lebih dari 3 (tiga) tahun sampai dengan 5 (lima) tahun; dan/atau
- 100% (seratus persen) dari nilai AYDA untuk AYDA yang dimiliki lebih dari 5 (lima) tahun.

PT. BANK PEREKONOMIAN RAKYAT CANDI AGUNG AMUNTAI  
 CATATAN ATAS LAPORAN KEUANGAN  
 31 DESEMBER 2025 DAN 31 DESEMBER 2024  
 (Dinyatakan dalam rupiah penuh, Kecuali dinyatakan lain)

2. KEBIJAKAN AKUNTANSI (lanjutan)

k. Agunan yang Diambil Alih (Lanjutan)

Apabila BPRS tidak dapat melakukan upaya penyelesaian AYDA sebagaimana dimaksud pada ayat (1), nilai AYDA untuk jenis agunan sebagaimana dimaksud dalam Peraturan OJK Nomor 24 tahun 2024 yang tercatat pada laporan posisi keuangan BPRS wajib diperhitungkan sebagai faktor pengurang modal inti BPRS dalam perhitungan KPMM sebesar :

- 50% (lima puluh persen) dari nilai AYDA untuk AYDA yang dimiliki lebih dari 1 (satu) tahun sampai dengan 2 (dua) tahun; dan/atau
- 100% (seratus persen) dari nilai AYDA untuk AYDA yang dimiliki lebih dari 2 (dua) tahun.

l. Simpanan

Simpanan merupakan liabilitas kepada nasabah dalam bentuk tabungan dan deposito berjangka.

Tabungan dinyatakan sebesar nilai liabilitas, deposito berjangka dinyatakan sebesar nilai nominal.

Sesuai dengan Surat Edaran LPS Nomor 06/DSPS/2024 tertanggal 30 September 2024 tentang Penetapan Tingkat Bunga Penjaminan untuk Simpanan di BPR, sejak tanggal 01 Oktober 2024 BPR menetapkan suku bunga simpanan sebagai berikut:

Keterangan	Jangka Waktu (bln)	Suku Bunga Tahun 2025	Suku Bunga Tahun 2024
Deposito Umum	1	4,75%	4,75%
Deposito Umum	3	5,00%	5,00%
Deposito Umum	6	5,25%	5,25%
Deposito Umum	12	5,75%	5,75%
Tabungan	-	2,75%	2,75%

m. Pinjaman Diterima

Pinjaman diterima adalah dana yang diterima dari Bank lain, Bank Indonesia, atau pihak lain dengan kewajiban pembayaran kembali sesuai dengan persyaratan yang ditetapkan dalam perjanjian pinjaman. Pinjaman diterima diakui sebesar nilai pokok pinjaman ditambah biaya provisi yang dapat diatribusikan secara langsung pada perolehan pinjaman. Pinjaman diterima disajikan sebesar saldo pinjaman yang belum dilunasi pada tanggal laporan dan biaya provisi yang belum diamortisasi. Amortisasi biaya provisi diakui sebagai beban bunga.

n. Liabilitas Lain-Lain

Liabilitas lain-lain adalah kewajiban bank yang tidak dapat digolongkan kedalam salah satu pos kewajiban yang ada dan tidak cukup material untuk disajikan dalam pos tersendiri. Kewajiban lain-lain diakui sebesar jumlah yang diharuskan diselesaikan. Kewajiban lain-lain disajikan secara gabungan, kecuali nilainya material maka harus disajikan tersendiri dalam neraca. kewajiban lain-lain diakui jika kemungkinan pengeluaran sumber daya yang mengandung manfaat ekonomi akan dilakukan untuk menyelesaikan kewajiban masa kini dan jumlah yang harus diselesaikan dapat diukur secara andal.

PT. BANK PEREKONOMIAN RAKYAT CANDI AGUNG AMUNTAI  
CATATAN ATAS LAPORAN KEUANGAN  
31 DESEMBER 2025 DAN 31 DESEMBER 2024  
(Dinyatakan dalam rupiah penuh, Kecuali dinyatakan lain)

---

2. KEBIJAKAN AKUNTANSI (lanjutan)

o. Imbalan Pasca Kerja

SAK EP Bab 28, "Imbalan Kerja" terdiri dari :

- Liabilitas imbalan kerja jangka pendek.
- Liabilitas imbalan pasca kerja.
- Liabilitas imbalan kerja jangka panjang lainnya.
- Liabilitas pesangon pemutusan kerja.

Bank membukukan liabilitas imbalan kerja untuk karyawan sesuai dengan program imbalan kerja berdasarkan Undang-Undang Cipta Kerja No.11 Tahun 2020. Dengan berlakunya Undang-Undang RI No.6 Tahun 2023, Undang-Undang No.11 Tahun 2020 tentang Cipta Kerja, dicabut dan dinyatakan tidak berlaku.

Sejak 1 Januari 2025, estimasi ini dicatat berdasarkan perhitungan yang dilakukan oleh Bank sesuai SAK EP Bab 28 "Imbalan Kerja". Nilai kini liabilitas imbalan pasti ditentukan dengan mendiskontokan estimasi arus kas di masa depan dengan menggunakan tingkat bunga obligasi pemerintah dalam mata uang Rupiah sesuai dengan mata uang dimana imbalan tersebut akan dibayarkan dan yang memiliki jangka waktu yang sama dengan liabilitas imbalan yang bersangkutan.

Keuntungan/kerugian aktuarial yang timbul dari penyesuaian dan perubahan dalam asumsi-asumsi aktuarial diakui seluruhnya dalam penghasilan komprehensif lain. Biaya jasa lalu diakui secara langsung di laporan laba rugi.

Sebelum 1 Januari 2025, estimasi ini dicatat berdasarkan perhitungan yang dilakukan oleh Bank sesuai SAK ETAP Bab 28 "Imbalan Kerja". Beban imbalan kerja yang harus disediakan berdasarkan peraturan-peraturan yang berlaku, dihitung oleh Bank dengan memakai asumsi masa kerja dan sisa masa kerja. Beban imbalan kerja yang harus disediakan berdasarkan peraturan-peraturan yang berlaku, dihitung dengan menggunakan metode penilaian aktuaris berdasarkan metode *projected unit credit*. Keuntungan atau kerugian aktuarial diakui seluruhnya pada laporan laba rugi sesuai dengan periode terjadinya. Beban jasa lalu (*past service cost*) atas kewajiban manfaat pasti atau perubahan dari kewajiban imbalan pasti dari program yang telah ada juga diakui seluruhnya sebagai beban pada laporan laba rugi berjalan.

p. Ekuitas

Ekuitas adalah hak residual atas aset BPR setelah dikurangi semua liabilitas. Unsur ekuitas disubklasifikasikan dalam neraca menjadi pos-pos ekuitas, misalnya modal disetor, tambahan modal disetor, saldo laba, cadangan umum, dan cadangan tujuan yang disajikan dalam pos-pos terpisah. Klasifikasi semacam itu dapat menjadi relevan untuk pengambilan keputusan pemakai laporan keuangan apabila pos tersebut mengindikasikan pembatasan hukum atau pembatasan lainnya terhadap kemampuan perseroan untuk membagikan atau menggunakan ekuitas.

1. Modal disetor diakui pada saat penerimaan setoran modal baik berupa dana kas maupun aset non-kas. Modal disetor dicatat berdasarkan:
  - Jumlah uang yang diterima.
  - Setoran saham dalam bentuk uang, sesuai transaksi nyata.
  - Besarnya utang yang dikonversi menjadi modal.
  - Setoran saham dalam dividen saham dilakukan dengan harga wajar saham, yaitu nilai wajar yang disepakati RUPS untuk saham.

PT. BANK PEREKONOMIAN RAKYAT CANDI AGUNG AMUNTAI  
CATATAN ATAS LAPORAN KEUANGAN  
31 DESEMBER 2025 DAN 31 DESEMBER 2024  
(Dinyatakan dalam rupiah penuh, Kecuali dinyatakan lain)

---

2. KEBIJAKAN AKUNTANSI (lanjutan)

p. Ekuitas (Lanjutan)

- Nilai wajar aset non-kas yang diterima. Setoran saham dalam bentuk aset non-kas, menggunakan nilai wajar aset non-kas yang diserahkan, yaitu nilai appraisal tanggal transaksi yang disetujui Dewan Komisaris, atau nilai kesepakatan Dewan Komisaris dan penyetor aset non-kas.

2. Tambahan Modal Disetor

- Tambahan modal disetor diakui pada saat penerimaan setoran modal dari pihak ketiga baik berupa dana kas maupun aset nonkas.
- Penambahan pos Tambahan Modal Disetor diakui pada saat: a) dilakukan penambahan setoran kas oleh pemilik sebesar kas yang diterima; b) dilakukan penambahan setoran aset non-kas sebesar nilai wajar aset non-kas yang diterima.

3. Saldo Laba

Saldo Laba (Laba Ditahan) adalah akumulasi hasil usaha periodik setelah memperhitungkan pembagian dividen, koreksi laba rugi periode lalu, dan reklasifikasi surplus revaluasi aset tetap. Pembagian dividen diakui sebagai pengurang saldo laba ketika dividen dideklarasikan.

- Dividen dalam bentuk tunai diakui sebesar jumlah yang ditetapkan.
- Dividen dalam bentuk aset non-kas diakui sebesar nilai wajar aset tersebut.
- Dividen dalam bentuk saham diakui sebesar nilai wajar saham saat dividen dideklarasikan.

Saldo laba dikelompokan menjadi:

- Cadangan tujuan, yaitu cadangan yang dibentuk dari laba neto setelah pajak yang tujuan penggunaannya telah ditetapkan.
- Cadangan umum, yaitu cadangan yang dibentuk dari laba neto setelah pajak yang dimaksudkan untuk memperkuat modal, dan
- Saldo laba yang belum ditentukan tujuannya, terdiri dari:  
laba rugi periode lalu yang belum ditetapkan penggunaannya; dan laba rugi periode berjalan.

q. Pengakuan Pendapatan dan Beban Bunga

Prinsip Dasar Pengakuan Pendapatan operasional diakui apabila memenuhi kriteria probabilitas manfaat ekonomi masa depan dan nilainya dapat diukur secara andal. Khusus untuk pendapatan bunga dari kredit, pengakuan dilakukan secara akrual, di mana dampak transaksi dicatat pada saat terjadinya dan dilaporkan pada periode terkait, bukan pada saat kas diterima.

Metode Pengukuran Kredit yang diberikan diukur berdasarkan biaya perolehan diamortisasi. Total penghasilan bunga diakui menggunakan metode suku bunga efektif, yang mengakibatkan amortisasi provisi dan biaya transaksi dilakukan tidak secara garis lurus selama masa kredit.

Perlakuan Provisi dan Biaya Transaksi Amortisasi atas komponen biaya dan pendapatan terkait kredit diatur sebagai berikut:

- Provisi: Diamortisasi menggunakan suku bunga efektif dan diakui sebagai penambah pendapatan bunga.
- Biaya Transaksi: Biaya yang ditanggung entitas diamortisasi menggunakan suku bunga efektif dan diakui sebagai pengurang pendapatan bunga.

PT. BANK PEREKONOMIAN RAKYAT CANDI AGUNG AMUNTAI  
CATATAN ATAS LAPORAN KEUANGAN  
31 DESEMBER 2025 DAN 31 DESEMBER 2024  
(Dinyatakan dalam rupiah penuh, Kecuali dinyatakan lain)

---

2. KEBIJAKAN AKUNTANSI (lanjutan)

q. Pengakuan Pendapatan dan Beban Bunga (lanjutan)

Kondisi Kredit Non-Performing Amortisasi provisi dan biaya transaksi tetap dilakukan secara konsisten tanpa memperhatikan status kredit, baik dalam kondisi performing maupun non-performing.

Pendapatan lainnya diakui pada saat memenuhi persyaratan sebesar jumlah yang menjadi hak BPR.

Beban Operasional dan Bunga BPR mengakui beban operasional secara akrual jika kemungkinan besar terjadi arus kas keluar atau penurunan manfaat ekonomi yang pengukurannya dapat diandalkan. Beban bunga dikenakan atas kewajiban kontraktual seperti tabungan, deposito, simpanan dari bank lain, dan pinjaman yang diterima.

Ketentuan mengenai beban adalah sebagai berikut:

- Biaya Perolehan Liabilitas: Biaya yang tidak dapat diatribusikan secara langsung (seperti hadiah undian atau *merchandise* tidak material) diakui langsung sebagai beban pada periode berjalan.
- Amortisasi Beban: Selisih antara nilai tercatat liabilitas dengan nilai yang akan dibayarkan pada saat jatuh tempo diamortisasi sepanjang umur kontrak menggunakan metode suku bunga efektif.
- Beban Lain-lain: Beban pemasaran, penelitian dan pengembangan, serta administrasi dan umum diakui pada saat terjadinya secara akrual.

Beban Kerugian Penurunan Nilai Pada setiap akhir periode pelaporan, BPR mengakui dan mengukur beban kerugian penurunan nilai berdasarkan bukti objektif. Apabila pada periode berikutnya jumlah kerugian tersebut menurun, maka perbaikan pada pemulihan Cadangan Kerugian Penurunan Nilai (CKPN) disajikan pada pendapatan operasional lainnya.

r. Perpajakan

Sejak 1 Januari 2025, Bank menghitung dan mencatat pajak penghasilan berdasarkan Standar Akuntansi Keuangan Entitas Privat (SAK EP) Bab 29 tentang "Pajak Penghasilan".

Beban pajak penghasilan merupakan jumlah dari pajak kini yang terutang dan pajak tangguhan.

Pajak kini yang terutang didasarkan pada laba kena pajak untuk tahun yang bersangkutan.

Pajak tangguhan diakui atas selisih antara jumlah tercatat aset dan liabilitas dalam laporan keuangan dan dasar pengenaan pajaknya (yang dikenal sebagai perbedaan temporer). Liabilitas pajak tangguhan umumnya diakui untuk seluruh perbedaan temporer yang akan mengakibatkan jumlah kena pajak dalam menentukan laba kena pajak (rugi pajak) periode mendatang ketika jumlah tercatat aset atau liabilitas dipulihkan atau diselesaikan (perbedaan temporer kena pajak). Aset pajak tangguhan umumnya diakui untuk seluruh perbedaan temporer yang akan menghasilkan jumlah yang dapat dikurangkan dalam menentukan laba kena pajak (rugi pajak) periode mendatang ketika jumlah tercatat aset atau liabilitas tersebut dipulihkan atau diselesaikan (perbedaan temporer yang dapat dikurangkan) – tetapi hanya sepanjang terdapat kemungkinan besar bahwa laba kena pajak akan tersedia sehingga perbedaan temporer yang dapat dikurangkan tersebut dapat dimanfaatkan.

PT. BANK PEREKONOMIAN RAKYAT CANDI AGUNG AMUNTAI  
CATATAN ATAS LAPORAN KEUANGAN  
31 DESEMBER 2025 DAN 31 DESEMBER 2024  
(Dinyatakan dalam rupiah penuh, Kecuali dinyatakan lain)

---

2. KEBIJAKAN AKUNTANSI (lanjutan)

r. Perpajakan (lanjutan)

Jumlah tercatat aset pajak tangguhan ditelaah setiap tanggal pelaporan dan disesuaikan untuk mencerminkan penilaian kini terhadap laba kena pajak di masa depan. Setiap penyesuaian diakui dalam laba rugi.

Pajak tangguhan dihitung pada tarif pajak yang diperkirakan berlaku atas laba kena pajak (rugi pajak) pada periode di mana entitas memperkirakan aset pajak tangguhan direalisasikan atau liabilitas pajak tangguhan diselesaikan, berdasarkan tarif pajak yang telah berlaku atau secara substansial telah berlaku pada akhir periode pelaporan.

Beban pajak kini ditentukan berdasarkan laba kena pajak dalam tahun yang bersangkutan yang dihitung berdasarkan tarif pajak yang berlaku.

s. Komitmen & Kontinjensi

Komitmen

Komitmen adalah ikatan atau kontrak berupa janji yang tidak dapat dibatalkan (*irrevocable*) secara sepihak dan harus dilaksanakan apabila persyaratan yang disepakati bersama dipenuhi.

Kontinjensi

Kontinjensi adalah kondisi atau situasi dengan hasil akhir berupa keuntungan atau kerugian yang baru dapat diinformasikan setelah terjadinya satu peristiwa atau lebih pada masa depan.

Estimasi kerugian komitmen dan kontinjensi dibentuk sebesar taksiran kerugiannya serta diakui sebagai beban dan liabilitas secara terpisah.

PT. BANK PEREKONOMIAN RAKYAT CANDI AGUNG AMUNTAI  
 CATATAN ATAS LAPORAN KEUANGAN  
 31 DESEMBER 2025 DAN 31 DESEMBER 2024  
 (Dinyatakan dalam rupiah, Kecuali dinyatakan lain)

## 3. KAS

Terdiri dari:

	31-12-2025	31-12-2024
Kas	322.213.100	733.411.000
Jumlah	<u>322.213.100</u>	<u>733.411.000</u>

## 4. PENEMPATAN PADA BANK LAIN

Terdiri dari:

	31-12-2025	31-12-2024
<u>Tabungan</u>		
- PT. BPR Martapura Banjar Sejahtera KC Astambul	-	-
- PT. BPR Miratama Arthabuana	2.043.819.200	31.658.169
PT. BPR Miratama Arthabuana Kc. Tanjung	-	2.000.000.000
PT. BPR Miratama Arthabuana Kc. Barabai	-	1.201.537.500
PT. BRI Unit Alabio Simpedes	1.775.315.263	843.437.930
PT. BRI KC Amuntai	2.325.222.943	1.318.819.688
PT. BRI Unit Telaga Silaba	654.792.121	761.092.825
PT. BRI Unit Palampitan KC Amuntai	675.722.640	920.828.784
PT. Bank Mandiri KCP MMU Amuntai	193.061.481	150.319.643
PT. Bank Negara Indonesia	56.904.310	413.455.498
- PT. BPD Kalsel KC Amuntai	1.431.274.216	3.001.508.137
- PT. Bank Muamalat Indonesia	12.482.991	12.752.923
- PT. Bank Muamalat Indonesia KCP Barabai	603.831.309	-
- PT. BPR Tabalong Bersinar	12.434.040	12.315.662
Jumlah	<u>9.784.860.514</u>	<u>10.667.726.759</u>
<u>Deposito</u>		
- PT. BPR Martapura Banjar Sejahtera KC Astambul	-	-
- PT. BPR Multidhana Bersama	-	5.000.000.000
- PT. BPR Multidhana Bersama	1.000.000.000	-
- PT. BPR Multidhana Bersama	1.000.000.000	-
- PT. BPD Kalsel	1.000.000.000	100.000.000
- PT. BPD Kalsel	100.000.000	-
Jumlah	<u>3.100.000.000</u>	<u>5.100.000.000</u>
Jumlah Penempatan Pada Bank Lain	<u>12.884.860.514</u>	<u>15.767.726.759</u>
Penyisihan Penghapusan	<u>(22.374.361)</u>	<u>(35.894.415)</u>
Jumlah Penempatan Pada Bank Lain Bersih	<u>12.862.486.154</u>	<u>15.731.832.344</u>

PT. BANK PEREKONOMIAN RAKYAT CANDI AGUNG AMUNTAI  
CATATAN ATAS LAPORAN KEUANGAN  
31 DESEMBER 2025 DAN 31 DESEMBER 2024  
(Dinyatakan dalam rupiah, Kecuali dinyatakan lain)

4. PENEMPATAN PADA BANK LAIN (lanjutan)

Terdiri dari:

	31-12-2025	31-12 -2024
Tingkat Suku bunga deposito per tahun	3,00% - 6,75%	3,00% - 6,25%

Klasifikasi jangka waktu penempatan deposito berjangka berdasarkan sisa umur sampai saat jatuh tempo, pada tahun 2025 dan 2024 adalah sebagai berikut :

Jenis penempatan pada bank lain deposito berjangka:

	31-12-2025	31-12 -2024
4 - 6 bulan	3.000.000.000	5.000.000.000
12 bulan	100.000.000	100.000.000
Jumlah	3.100.000.000	5.100.000.000

Manajemen berpendapat bahwa jumlah penyisihan penghapusan yang dibentuk adalah cukup untuk menutupi kemungkinan kerugian atas tidak tertagihnya penempatan pada bank lain serta telah memenuhi ketentuan Otoritas Jasa Keuangan (OJK).

5. KREDIT YANG DIBERIKAN

Terdiri dari:

	31-12-2025	31-12 -2024
a. Kredit yang diberikan	77.130.496.755	81.370.122.360
Jumlah Kredit Yang Diberikan	77.130.496.755	81.370.122.360
Provisi & Admin Pinjaman	(865.446.889)	(1.036.847.186)
Penyisihan Kerugian	(4.173.359.753)	(5.589.457.738)
Jumlah Bersih Kredit Yang Diberikan	72.091.690.113	74.743.817.436
b. Kolektibilitas :		
Kolektibilitas 1	69.283.779.247	73.856.255.263
Kolektibilitas 2	277.206.504	534.601.629
Kolektibilitas 3	830.686.610	296.814.374
Kolektibilitas 4	250.025.498	405.514.457
Kolektibilitas 5	6.488.798.896	6.276.936.637
Jumlah	77.130.496.755	81.370.122.360
c. Penyisihan Penghapusan Aset Produktif		
Saldo Penyisihan Awal Tahun	5.589.457.738	5.895.251.434
Pemulihan PPAP	(1.811.146.038)	(976.007.200)
Hapus Buku	(540.557.813)	-
Koreksi	(61.182.776)	47.730.789
Penyisihan Selama Tahun Berjalan	996.788.642	622.482.715
Jumlah	4.173.359.753	5.589.457.738

PT. BANK PEREKONOMIAN RAKYAT CANDI AGUNG AMUNTAI  
 CATATAN ATAS LAPORAN KEUANGAN  
 31 DESEMBER 2025 DAN 31 DESEMBER 2024  
 (Dinyatakan dalam rupiah, Kecuali dinyatakan lain)

5. KREDIT YANG DIBERIKAN (Lanjutan)

Terdiri dari:

	31-12-2025	31-12-2024
d. Jenis Sifatnya		
Pihak Terkait:		
- Pihak Terkait	84.582.300	119.582.700
Pihak Tidak Terkait :		
- Kredit Yang Diberikan	77.045.914.455	81.250.539.660
Jumlah	77.130.496.755	81.370.122.360

6. AGUNAN YANG DIAMBIL ALIH

Terdiri dari:

	31-12-2025	31-12-2024
- Isbandi	139.600.000	139.600.000
Jumlah	139.600.000	139.600.000

- AYDA atas nama Isbandi, berdasarkan berita acara Agunan Yang Diambil Alih (AYDA) yang ditandatangani oleh Direksi, bank telah mengambillalih jaminan kredit berupa Tanah bersertifikat dengan No SKM 2413 terletak di Kelurahan Ampah Kota kecamatan Dusun Tengah Kab. Barito Timur atas nama Lini Parihah dan satu buah Akta Jual Beli dengan No. 594.4/237/RB/PEM yang terletak di Desa/Kelurahan Tebing Rumbih No. 35 RT. 17 Kec. Dusun Tengah Kab.Barito Timur atas nama Lini Parihah.

7. PENDAPATAN BUNGA YANG AKAN DITERIMA

Terdiri dari:

	31-12-2025	31-12-2024
- Pendapatan Bunga yang Akan Diterima - Kredit	12.827.396	361.308.993
- Pendapatan Bunga yang Akan Diterima - ABA	372.229.199	21.608.218
Jumlah	385.056.595	382.917.211

PT. BANK PEREKONOMIAN RAKYAT CANDI AGUNG AMUNTAI  
CATATAN ATAS LAPORAN KEUANGAN  
31 DESEMBER 2025 DAN 31 DESEMBER 2024  
(Dinyatakan dalam rupiah, Kecuali dinyatakan lain)

## 8. ASET TETAP

Terdiri dari:

2025	Saldo Awal	Mutasi 2025		Saldo Akhir
	1 Jan 2025	Penambahan	Reklasifikasi	31 Des 2025
Harga Perolehan:				
- Tanah	1.071.745.000	-	-	1.071.745.000
- Bangunan	2.309.374.001	90.580.000	-	2.399.954.001
- Kendaraan Kantor	2.434.185.287	-	-	2.434.185.287
- Inventaris Kantor	1.838.643.720	116.970.000	-	1.955.613.720
Jumlah	7.653.948.008	207.550.000	-	7.861.498.008
Akumulasi Penyusutan:				
- Bangunan	712.867.853	124.696.768	-	837.564.621
- Kendaraan Kantor	1.343.365.583	228.600.064	-	1.571.965.647
- Inventaris Kantor	1.500.860.769	154.294.165	-	1.655.154.934
Jumlah	3.557.094.204	507.590.997	-	4.064.685.202
Nilai Buku:	4.096.853.804			3.796.812.806
2024	Saldo Awal	Mutasi 2024		Saldo Akhir
	1 Jan 2024	Penambahan	Pengurangan	31 Des 2024
Harga Perolehan:				
- Tanah	1.071.745.000	-	-	1.071.745.000
- Bangunan	2.084.241.301	225.132.700	-	2.309.374.001
- Kendaraan Kantor	1.795.863.287	638.322.000	-	2.434.185.287
- Inventaris Kantor	1.670.055.220	168.588.500	-	1.838.643.720
Jumlah	3.465.918.507	806.910.500	-	7.653.948.008
Akumulasi Penyusutan:				
- Bangunan	602.585.732	110.282.121	-	712.867.853
- Kendaraan Kantor	1.168.472.950	174.892.633	-	1.343.365.583
- Inventaris Kantor	1.349.779.617	151.081.152	-	1.500.860.769
Jumlah	3.120.838.299	2.694.086.196	-	3.557.094.204
Nilai Buku:	345.080.208			4.096.853.804

Daftar rincian aset tetap dan perhitungan penyusutan dapat dilihat pada lampiran I

PT. BANK PEREKONOMIAN RAKYAT CANDI AGUNG AMUNTAI  
CATATAN ATAS LAPORAN KEUANGAN  
31 DESEMBER 2025 DAN 31 DESEMBER 2024  
(Dinyatakan dalam rupiah, Kecuali dinyatakan lain)

9. ASET TIDAK BERWUJUD

Terdiri dari:

	31-12-2025	31-12-2024
- Program Perbankan	511.779.102	511.779.102
- Akumulasi Amortisasi Aktiva Tak Berwujud	(450.892.376)	(432.158.000)
	<u>60.886.726</u>	<u>79.621.102</u>

10. ASET LAIN - LAIN

Terdiri dari:

	31-12-2025	31-12-2024
- Uang Muka Pajak	-	6.180.653
- Sewa Dibayar Dimuka	6.000.000	-
Pajak PPh Badan	6.180.653	-
Titipan Percetakan	-	7.473.283
Titipan Percetakan Bussines/Kuitansi	11.235.730	-
Titipan Percetakan Buku Tabungan	7.500.000	-
Titipan Percetakan Bilyet Deposito	7.437.000	-
Titipan Peralatan kantor	3.333.333	1.466.667
Materai	640.000	140.000
Jumlah	<u>42.326.716</u>	<u>15.260.603</u>

11. LIABILITAS SEGERA

Terdiri dari:

	31-12-2025	31-12-2024
- Pajak Penghasilan Ps 21	159.667.967	107.315.836
- Pajak Penghasilan Ps 4 Ayat 2 atas Bunga Deposito	20.008.004	8.903.919
- Pajak Penghasilan Ps 4 Ayat 2 atas Bunga Tabungan	2.572.112	15.202.019
- Pajak Penghasilan Ps 4 Ayat 2 atas hadiah/promosi	79.302.684	68.712.022
- Pajak Penghasilan Ps 23	51.579.081	43.065.034
- Titipan Angsuran Kredit	9.786.874	3.500.000
- Titipan Premi Asuransi Askrida	-	860.405
- Titipan Tabungan	8.389.000	5.992.000
- Titipan Premi Asuransi Al-Amin	6.998.079	29.228.640
- Titipan Premi Asuransi Sinar Mas	3.990.190	3.990.190
- Iuran BPJS Kesehatan	16.227.702	15.636.665
- Iuran BPJS Ketenagakerjaan	32.215.603	30.284.024
- Titipan Jasa Konsultan KAP	-	-
- Premi Asuransi JMA Syariah	7.794.166	20.060.581
- Titipan Biaya Notaris	3.800.000	3.800.000
- Titipan Dana Hadiah Tabungan	-	-
- Titipan Premi Asuransi Central Asia Raya	18.630.000	80.210.600
- Titipan Premi Asuransi Heksa	27.124.626	13.987.691
Deviden Pemda Kab. HSU	15.167.120	-
Deviden bank Kalsel	204.790	-
Jumlah	<u>463.457.998</u>	<u>450.749.626</u>

PT. BANK PEREKONOMIAN RAKYAT CANDI AGUNG AMUNTAI  
CATATAN ATAS LAPORAN KEUANGAN  
31 DESEMBER 2025 DAN 31 DESEMBER 2024  
(Dinyatakan dalam rupiah, Kecuali dinyatakan lain)

12. UTANG BUNGA

Terdiri dari:

	31-12-2025	31-12 -2024
- Beban Bunga Deposito Akrua	59.911.081	66.836.136
Jumlah	<u>59.911.081</u>	<u>66.836.136</u>

13. PERPAJAKAN

Terdiri dari:

	31-12-2025	31-12 -2024
a. Hutang Pajak :		
Utang Pajak PPH 29	-	-
Jumlah	<u>-</u>	<u>-</u>

b. Perhitungan Pajak Penghasilan Badan

Perhitungan Pajak Penghasilan Badan Terhutang tahun 2025 dan 2024, PT. Bank Perekonomian Rakyat Candi Agung Amuntai :

	31-12-2025	31-12 -2024
- Laba Sebelum Pajak Tahun 2025 dan 2024	(1.825.266.600)	36.245.957
- Total Penghasilan Bunga Bank Lain	(1.825.266.600)	36.245.957
- Koreksi Fiskal Beda Tetap:		
- Beban pemasaran	65.854.700	104.604.113
- Beban santunan kematian, perkawinan, melahirkan	20.583.000	5.386.000
- Beban jamuan tamu	12.832.000	14.357.500
- Beban sanksi	100.000	487.500
- Beban kekurangan SPT Pajak	16.140.873	4.542.156
- Beban sumbangan	52.377.000	27.439.000
- Beban Lainnya	72.335.720	44.774.700
- Beban Fraud	-	11.200.000
- Koreksi Fiskal Beda Waktu:		
- CKPN Kredit	(452.881.510)	
- CKPN ABA	(13.520.054)	
- Penghasilan Kena Pajak	<u>(2.051.444.872)</u>	<u>249.036.926</u>
- Kompensasi kerugian fiskal :		
- Tahun 2023		(1.188.563.458)
- Tahun 2024		249.036.926
- Tahun 2025		(2.051.444.872)
Jumlah Kompensasi kerugian fiskal hingga tahun 2025		<u><b>(2.990.971.404)</b></u>

Berdasarkan *self-assessment system*, Bank menghitung, membayar, dan melaporkan sendiri kewajiban perpajakan. Kantor Pajak berwenang untuk melakukan pemeriksaan atas kewajiban perpajakan tersebut dalam kurun waktu 5 tahun setelah tanggal laporan. Hutang pajak atau kurang bayar dapat berbeda dengan laporan keuangan yang saat ini diselesaikan jika terdapat koreksi dari fiskus pajak.

PT. BANK PEREKONOMIAN RAKYAT CANDI AGUNG AMUNTAI  
CATATAN ATAS LAPORAN KEUANGAN  
31 DESEMBER 2025 DAN 31 DESEMBER 2024  
(Dinyatakan dalam rupiah, Kecuali dinyatakan lain)

## 13. PERPAJAKAN (Lanjutan)

## c. Pajak Tangguhan

Rincian aset (liabilitas) pajak tangguhan adalah sebagai berikut:

	31 Desember 2024	Penyesuaian saldo awal	Dikreditkan (dibebankan) ke laporan laba rugi	31 Desember 2025
Aset (liabilitas) pajak tangguhan:				
Kompen. Rugi	-	206.695.837,02	451.317.871,90	658.013.708,91
CKPN ABA	-	9.605.896,56	(2.974.411,95)	6.631.484,60
CKPN Kredit	-	721.765.087,66	(99.633.932,30)	622.131.155,36
Jumlah	-	938.066.821,23	348.709.527,64	1.286.776.348,88

## 14. SIMPANAN DARI NASABAH

Terdiri dari:

	31-12-2025	31-12 -2024
a. Berdasarkan jenisnya simpanan nasabah terdiri dari :		
Tabungan:		
Pihak terkait	36.124.261.610	37.638.290.687
Pihak tidak terkait	3.675.534.350	4.060.620.808
Jumlah tabungan	<u>39.799.795.960</u>	<u>41.698.911.496</u>
Deposito Berjangka:		
Pihak terkait	-	-
Pihak tidak terkait	26.137.000.000	28.624.150.000
Jumlah deposito Berjangka	<u>26.137.000.000</u>	<u>28.624.150.000</u>
Jumlah Simpanan Nasabah	<u><u>65.936.795.960</u></u>	<u><u>70.323.061.496</u></u>
b. Tingkat suku bunga rata-rata per tahun:		
Tabungan	6%	6%
Deposito berjangka	2% - 6%	2% - 6%
	31-12-2025	31-12 -2024
c. Klasifikasi deposito berdasarkan jangka waktu		
Jangka Waktu 1 Bulan	5.694.000.000	4.581.000.000
Jangka Waktu 3 Bulan	2.845.500.000	3.997.650.000
Jangka Waktu 6 Bulan	5.301.000.000	4.382.000.000
Jangka Waktu 12 Bulan	12.296.500.000	15.663.500.000
Jumlah	<u><u>26.137.000.000</u></u>	<u><u>28.624.150.000</u></u>

PT. BANK PEREKONOMIAN RAKYAT CANDI AGUNG AMUNTAI  
 CATATAN ATAS LAPORAN KEUANGAN  
 31 DESEMBER 2025 DAN 31 DESEMBER 2024  
 (Dinyatakan dalam rupiah, Kecuali dinyatakan lain)

15. SIMPANAN DARI BANK LAIN

Terdiri dari:

	31-12-2025	31-12 -2024
- PT. BPR Multidhana Bersama	11.963.580	10.079.530
	11.963.580	10.079.530

16. LIABILITAS IMBALAN PASCA KERJA

Terdiri dari:

	31-12-2025	31-12 -2024
- Imbalan Pasca Kerja	-	253.541
	-	253.541

Manajemen Bank berpendapat bahwa pencadangan imbalan pasca kerja tersebut cukup untuk membayar pesangon karyawan sebagai komitmen Bank atas pemenuhan ketentuan undang-undang 13 Tahun 2003 tahun 2003 dan diubah dengan UU No. 11 Tahun 2020 digantikan UU No. 6 Tahun 2023 tentang cipta kerja untuk cluster ketenagakerjaan yang teknisnya sampai dengan saat ini masih menunggu peraturan pemerintah secara menyeluruh. Besaran pencadangan tersebut merupakan estimasi akuntansi sesuai ketentuan yang ada, besaran cadangan imbalan pasca kerja dapat berbeda dengan yang diperhitungkan oleh Aktuaris Publik.

17. LIABILITAS LAIN-LAIN

Terdiri dari:

	31-12-2025	31-12 -2024
- Dana Pembinaan	39.392.893	37.943.054
- Dana Kesejahteraan	58.785.439	54.435.924
Dana Jasa Produksi	4.349.515	-
- Dana Tanggungjawab Sosial	2.081.687	1.356.768
Jumlah	104.609.533	93.735.746

18. MODAL DISETOR

Terdiri dari:

	31-12-2025	31-12 -2024
Modal Dasar	135.000.000.000	135.000.000.000
Modal Yang Belum Disetor	(97.019.350.000)	(97.019.350.000)
Jumlah	37.980.650.000	37.980.650.000

PT. BANK PEREKONOMIAN RAKYAT CANDI AGUNG AMUNTAI  
 CATATAN ATAS LAPORAN KEUANGAN  
 31 DESEMBER 2025 DAN 31 DESEMBER 2024  
 (Dinyatakan dalam rupiah, Kecuali dinyatakan lain)

19. PENDAPATAN BUNGA

Terdiri dari:

	31-12-2025	31-12 -2024
- Bunga dari Kredit Yang Diberikan	7.769.032.377	8.151.226.082
- Pendapatan Bunga PBL	420.241.200	415.599.317
Pendapatan Provisi dan Administrasi Kredit	1.167.640.301	610.386.092
Jumlah	<u>9.356.913.878</u>	<u>9.177.211.491</u>

20. BEBAN BUNGA

Terdiri dari:

	31-12-2025	31-12 -2024
- Pajak Bunga ABA	3.739.079	11.663.004
- Bunga Tabungan dari Bank Lain	1.884.050	199.424
- Tabungan	393.623.508	408.152.706
- Deposito	1.304.848.771	1.153.575.913
- IPTW	289.955	1.469.260
Jumlah	<u>1.704.385.363</u>	<u>1.575.060.307</u>

21. PENDAPATAN OPERASIONAL LAINNYA

Terdiri dari:

	31-12-2025	31-12 -2024
- Pinalty Pelunasan Kredit	316.346.485	1.099.739.721
- Pendapatan Kerjasama Penutupan Asuran	26.942.586	31.538.535
- Pend. Tutup Rekening Tabungan	4.930.782	4.865.546
- Denda Pencairan Deposito Lebih Awal	15.891.333	9.858.333
- Pendapatan Kredit Hapus Buku	540.557.813	1.242.250.135
- Pendapatan bunga hapus buku	22.824.276	84.168.659
- Pemulihan PPAP	1.811.146.038	976.007.200
- Pendapatan Pembulatan/Kelebihan Kas	512.962	114.844
- Pendapatan Adm Tabungan Pasif	7.994.000	8.203.500
- Denda / Finalti Absensi Kehadiran Pegawai	24.448.503	46.341.498
- Perubahan Agunan	8.635.000	4.783.441
- Pend. Operasional Lainnya	35.945.200	14.485.398
Jumlah	<u>2.816.174.978</u>	<u>3.522.356.811</u>

PT. BANK PEREKONOMIAN RAKYAT CANDI AGUNG AMUNTAI  
CATATAN ATAS LAPORAN KEUANGAN  
31 DESEMBER 2025 DAN 31 DESEMBER 2024  
(Dinyatakan dalam rupiah, Kecuali dinyatakan lain)

22. BEBAN PENYISIHAN KERUGIAN/PENYUSUTAN

Terdiri dari:

	31-12-2025	31-12-2024
Beban Penyisihan Kerugian		
- Biaya Penghapusan AP Kredit	996.788.642	622.482.715
- Biaya Penghapusan AP ABA	22.374.361	43.663.166
Beban Penyusutan Aset Tetap		
- Bangunan	124.696.767	110.282.121
- Kendaraan	228.600.064	174.892.633
- Inventaris Kantor	154.294.165	151.081.152
- Amortisasi ATB	18.734.376	24.240.815
Jumlah	<u>1.545.488.375</u>	<u>1.126.642.601</u>

23. BEBAN PEMASARAN

Terdiri dari:

	31-12-2025	31-12-2024
- Promosi & Edukasi	65.854.700	104.604.113
Jumlah	<u>65.854.700</u>	<u>104.604.113</u>

24. BEBAN ADMINISTRASI DAN UMUM

Terdiri dari:

	31-12-2025	31-12-2024
Beban Gaji dan Upah		
- Beban Gaji & Tunjangan Direksi	1.044.519.193	717.411.819
- Beban Gaji & Tunjangan Pegawai	2.724.538.866	3.158.782.646
- Gaji & Tunjangan Kepala Bagian/Pejabat Eksekutif	489.728.183	394.252.321
- Gaji Kepala Cabang & Kepala Seksi	1.192.468.349	984.009.334
- Gaji Pegawai Kontrak	249.545.456	333.000.000
- Honorarium	204.544.003	132.388.879
- Tunjangan Hari Raya	967.424.791	968.481.727
- Paket Lebaran	-	47.500.000
- Pakaian Dinas	108.000.000	90.000.000
- Bekal Cuti	162.166.780	171.550.913
- BPJS Kesehatan	144.371.865	150.185.029
- BPJS Ketenagakerjaan	244.005.055	246.798.002
- Dana Penunjang Operasional Direksi	-	55.000.000
- Lainnya Pengganti Cuti Besar	128.617.884	-
- Penggantian Kesehatan Pegawai	8.750.000	6.459.983
Jumlah Dipindahkan	<u>7.668.680.425</u>	<u>7.455.820.654</u>

PT. BANK PEREKONOMIAN RAKYAT CANDI AGUNG AMUNTAI  
CATATAN ATAS LAPORAN KEUANGAN  
31 DESEMBER 2025 DAN 31 DESEMBER 2024  
(Dinyatakan dalam rupiah, Kecuali dinyatakan lain)

24. BEBAN ADMINISTRASI DAN UMUM (Lanjutan)

Terdiri dari:

	31-12-2025	31-12-2024
Jumlah Pindahan	7.668.680.425	7.455.820.654
- Penggantian kaca mata pegawai & Direksi	6.673.000	11.200.000
- Lainnya Tunjangan Imbalan Kerja	688.383.071	242.946.007
- Reward Pegawai	76.495.697	48.302.384
- Lembur Pegawai	1.100.600	-
Biaya Premi Asuransi	71.880.000	185.625.000
Beban Pendidikan dan Pelatihan		
- Biaya Ekstern	145.938.500	194.912.900
- Biaya Intern	25.000.000	6.500.000
- Biaya Tes Penerimaan Pegawai	-	-
- Biaya Perjalanan Dinas	205.447.596	302.205.952
Beban Sewa		
- Kendaraan bermotor	-	-
- Lainnya	6.000.000	6.000.000
Beban Barang dan Jasa		
- Biaya Telkom	1.227.176	5.575.508
- Biaya Astinet	48.656.020	41.097.750
- Biaya Speedy	34.655.162	38.512.287
- Biaya Listrik	93.442.893	87.112.395
- Biaya Perjalanan Dinas	160.297.114	155.937.703
- Biaya Konsumsi	75.340.199	50.847.900
- Biaya Materai	1.060.000	1.990.000
- Biaya Keamanan	277.733.139	2.550.000
- Biaya Notaris	-	-
- Biaya Alat Tulis Kantor	32.241.536	32.934.503
- Biaya Percetakan	48.885.051	77.373.150
- Biaya Administrasi Bank	1.940.596	1.607.398
- Biaya Pos Dan Pengiriman	2.186.150	1.408.090
- Biaya Photo Copy	3.621.150	2.093.550
- Biaya PDAM	8.591.549	4.670.250
- Biaya Kebersihan	7.173.000	10.268.500
- Biaya supervisi kredit	103.784.818	111.902.895
- Biaya BBM	83.178.400	64.956.000
- Biaya Perlengkapan Kantor	21.379.380	31.488.000
- Biaya Jasa Konsultan	11.655.000	11.447.500
- Biaya Jasa Publikasi	7.000.000	4.500.000
- Biaya Barang Dan Jasa Lainnya	4.067.868	1.915.000
Beban Pemeliharaan & Perbaikan		
- Pemeliharaan dan Perbaikan Gedung	4.602.000	6.205.000
- Biaya Barang peralatan kendaraan	29.529.730	31.211.369
- Pemeliharaan dan Perbaikan Kendaraan	3.767.966	15.000
Jumlah Dipindahkan	9.961.614.786	9.231.132.644

PT. BANK PEREKONOMIAN RAKYAT CANDI AGUNG AMUNTAI  
CATATAN ATAS LAPORAN KEUANGAN  
31 DESEMBER 2025 DAN 31 DESEMBER 2024  
(Dinyatakan dalam rupiah, Kecuali dinyatakan lain)

24. BEBAN ADMINISTRASI DAN UMUM (Lanjutan)

Terdiri dari:

	31-12-2025	31-12 -2024
Jumlah Pindahan	9.961.614.786	9.231.132.644
- Biaya Barang peralatan inventaris	15.939.000	24.258.485
- Pemeliharaan dan Perbaikan Inventaris	4.040.000	35.000
- Biaya Jasa Perbaikan Inventaris	114.787.000	2.381.000
- Pemeliharaan dan Perbaikan Aplikasi	-	119.534.568
- Pemeliharaan Kebersihan	7.200.000	20.400.000
- Pemeliharaan dan Perbaikan Lainnya	-	600.000
Beban Pajak-Pajak		
- Pajak Kendaraan Bermotor	26.929.300	23.763.900
- Pajak Bumi & Bangunan	65.026	65.026
Jumlah	<u>10.130.575.112</u>	<u>9.422.170.623</u>

25. BEBAN OPERASIONAL LAINNYA

Terdiri dari:

	31-12-2025	31-12 -2024
Beban Operasional Lain	-	1.100.000
Jumlah	<u>-</u>	<u>1.100.000</u>

26. PENDAPATAN DAN BEBAN NON OPERASIONAL

Terdiri dari:

	31-12-2025	31-12 -2024
Pendapatan Non Operasional		
- Pendapatan pasar murah	-	-
- Pend Non Operasional Lainnya	4.500.000	16.505.923
	<u>4.500.000</u>	<u>16.505.923</u>
Beban Non Operasional		
- Santunan Kematian, Melahirkan, Perkawinan	20.583.000	5.386.000
- Beban Rekreasi/Olah Raga	1.356.000	36.719.216
- Beban Jamuan Tamu	12.832.000	14.357.500
- Biaya RUPS	89.310.000	75.500.000
- Iuran Perbarindo	3.000.000	3.000.000
- Iuran Perbamida	8.400.000	-
- Biaya Penurunan Nilai AYDA	-	-
- Gugatan Sederhana	-	-
- Sanksi Administratif	100.000	487.500
- Biaya Pungutan OJK	39.019.328	47.494.552
- Biaya SPT Pajak	16.140.873	4.542.156
- Biaya Denda SPT Pajak	-	100.000
- Sumbangan	52.377.000	27.439.000
- Retribusi sampah	1.320.000	1.200.000
- Biaya kerugian fraud	-	11.200.000
- Biaya Penyegehan Jaminan	1.117.000	-
- Biaya pendampingan hukum	235.660.985	178.050.000
- Non operasional Lainnya	72.335.720	44.774.700
	<u>553.551.906</u>	<u>450.250.624</u>
Jumlah	<u>(549.051.906)</u>	<u>(433.744.701)</u>

PT. BANK PEREKONOMIAN RAKYAT CANDI AGUNG AMUNTAI  
 CATATAN ATAS LAPORAN KEUANGAN  
 31 DESEMBER 2025 DAN 31 DESEMBER 2024  
 (Dinyatakan dalam rupiah, Kecuali dinyatakan lain)

27. DAMPAK PENERAPAN AWAL SAK EP

Standar Akuntansi Keuangan Entitas Privat (SAK EP) yang disahkan pada tanggal 30 Juni 2021 berlaku efektif untuk tahun buku yang dimulai pada atau setelah 1 Januari 2025 dan penerapan ini diperkenankan.

Dampak penyesuaian atas penerapan SAK EP diakui secara langsung pada komponen ekuitas per 1 Januari 2025, yaitu sebagai berikut:

Pajak Tangguhan	
Kompensasi Rugi Fiskal	206.695.837
CKPN Kredit	721.765.088
CKPN ABA	9.605.897
Jumlah	938.066.821

28. KOMITMEN DAN KONTINJENSI

Komitmen dan Kontinjensi terdiri dari:

	31-12-2025	31-12 -2024
<b>KOMITMEN</b>		
- Fasilitas pinjaman yang diterima dan belum ditarik	-	-
- Fasilitas kredit kepada nasabah yang belum ditarik	-	-
<b>KONTINJENSI</b>		
Pendapatan bunga dalam penyelesaian :		
- Bunga Kredit yang diberikan	4.247.147.576	3.815.855.164
Aktiva produktif hapus buku:		
- Kredit yang Diberikan	7.919.399.624	8.459.957.437
- Pendapatan Bunga atas Kredit yang dihapusbuku	1.575.064.789	1.600.673.115
Lain-lain yang bersifat administratif		
Jumlah	13.741.611.989	13.876.485.716

29. PENYELESAIAN LAPORAN KEUANGAN

Manajemen bank bertanggung jawab atas penyusunan laporan keuangan untuk tahun yang berakhir 31 Desember 2025 yang diselesaikan pada tanggal 31 Maret 2026.

**PT. BANK PEREKONOMIAN RAKYAT CANDI AGUNG AMUNTAI**  
**DAFTAR ASET TETAP DAN PERHITUNGAN PENYUSUTAN**  
**Untuk Tahun Berakhir Pada 31 Desember 2025 dan 31 Desember 2024**  
**(Dinyatakan Dalam Rupiah, Kecuali Dinyatakan Lain)**

No.	Jenis Aset Tetap	Tahun Perolehan	Kode Kantor	%	Masa Manfaa	Harga Perolehan Per 31 Des 2024	Mutasi 2025		Harga Perolehan Per 31 Des 2025	Akm. Peny Per 31 Des 2024	Beban Peny. Per 31 Des 2025		Ak. Peny Per 31 Des 2025	Nilai Buku Per 31 Des 2024
							Penambahan	Pengurangan			Penambahan	Pengurangan		
<b>001</b>	<b>KANTOR PUSAT</b>													
I	<b>Tanah</b>													
1	Tanah	1/09/1997	001	-		4.225.000	-	-	4.225.000	-	-	-	-	4.225.000
2	TANAH	19/12/2022	001			1.067.520.000	-	-	1.067.520.000	-	-	-	-	1.067.520.000
	<b>Jumlah Tanah</b>					<b>1.071.745.000</b>	<b>-</b>	<b>-</b>	<b>1.071.745.000</b>	<b>-</b>	<b>-</b>	<b>-</b>	<b>-</b>	<b>1.071.745.000</b>
II	<b>Bangunan</b>													
1	Gedung Kantor	31/01/2007	001	10%	10	45.279.600	-	-	45.279.600	45.279.599	-	-	45.279.599	1
2	REHAP GEDUNG KANTOR KAS	30/09/2022	001	10%	10	194.286.500	-	-	194.286.500	45.333.512	19.428.649	-	64.762.160	129.524.340
3	GEDUNG	19/12/2022	001	5%	20	1.023.155.900	-	-	1.023.155.900	106.578.750	51.157.800	-	157.736.550	865.419.350
4	PEMBUATAN SEKAT RUANGAN KANTOR KAS KPO	26/08/2024	001	13%	8	9.736.200	-	-	9.736.200	507.095	1.217.028	-	1.724.123	8.012.077
5	PARKIRAN KANTOR PUSAT	30/06/2025	001	10%	10	-	58.006.000	-	58.006.000	-	3.383.681	-	3.383.681	54.622.319
6	KANOPI HALAMAN KANTOR PUSAT	30/06/2025	001	10%	10	-	32.574.000	-	32.574.000	-	1.900.150	-	1.900.150	30.673.850
	<b>Jumlah Bangunan</b>					<b>1.272.458.200</b>	<b>90.580.000</b>	<b>-</b>	<b>1.363.038.200</b>	<b>197.698.955</b>	<b>77.087.308</b>	<b>-</b>	<b>274.786.263</b>	<b>1.088.251.937</b>
III.	<b>Kendaraan</b>													
1	TOYOTA YARIS 1.5 AT TRD S HEYKERS	21/12/2017	001	12,5%	8	270.607.000	-	-	270.607.000	239.599.955	31.007.044	-	270.606.999	1
2	SEPEDA MOTOR BEAT WHITE DA 6510 FAR	27/12/2017	001	25,0%	4	15.715.000	-	-	15.715.000	15.714.999	-	-	15.714.999	1
3	SEPEDA MOTOR BEAT BLACK DA 6937 FAR	27/12/2017	001	25,0%	4	15.715.000	-	-	15.715.000	15.714.999	-	-	15.714.999	1
4	SEPEDA MOTOR BEAT WHITE DA 6509 FAR	27/12/2017	001	25,0%	4	15.715.000	-	-	15.715.000	15.714.999	-	-	15.714.999	1
5	SEPEDA MOTOR BEAT WHITE DA 6506 FAR	27/12/2017	001	25,0%	4	15.715.000	-	-	15.715.000	15.714.999	-	-	15.714.999	1
6	SEPEDA MOTOR BEAT BLACK DA 6512 FAR	27/12/2017	001	25,0%	4	15.715.000	-	-	15.715.000	15.714.999	-	-	15.714.999	1
7	SEPEDA MOTOR BEAT BLACK DA 6508 FAR	27/12/2017	001	25,0%	4	15.715.000	-	-	15.715.000	15.714.999	-	-	15.714.999	1
8	Mobil Toyota Rush	12/02/2013	001	11,1%	9	278.158.400	-	-	278.158.400	278.158.399	-	-	278.158.399	1
9	MOBIL TOYOTA "RUSH"	25/07/2016	001	10,0%	10	212.494.887	-	-	212.494.887	148.537.920	21.249.492	-	169.787.412	42.707.475
10	Sepeda Motor Honda Revo	03/12/2007	001	16,7%	6	12.538.000	-	-	12.538.000	12.537.999	-	-	12.537.999	1
11	MOBIL XPANDER PREMIUM A/T PLUS	16/09/2021	001	12,5%	8	314.500.000	-	-	314.500.000	131.041.680	39.312.504	-	170.354.184	144.145.816
12	SEPEDA MOTOR HONDA BEAT DA 4053 FL	23/03/2022	001	25,0%	4	17.467.000	-	-	17.467.000	12.372.462	4.366.752	-	16.739.214	727.786
13	SEPEDA MOTOR HONDA BEAT DA 4055 FL	24/03/2022	001	25,0%	4	17.467.000	-	-	17.467.000	12.372.462	4.366.752	-	16.739.214	727.786
14	SEPEDA MOTOR GENIO BLACK RED	08/08/2024	001	25,0%	4	19.161.000	-	-	19.161.000	1.995.940	4.790.256	-	6.786.196	12.374.804
15	SEPEDA MOTOR GENIO BLACK ORANGE	08/08/2024	001	25,0%	4	19.161.000	-	-	19.161.000	1.995.940	4.790.256	-	6.786.196	12.374.804
16	TOYOTA AVANZA 1,5 G CVT	03/10/2024	001	12,5%	8	305.000.000	-	-	305.000.000	9.531.249	38.124.996	-	47.656.245	257.343.755
17	TOYOTA RAZE 1,5 CVT	03/10/2024	001	12,5%	8	295.000.000	-	-	295.000.000	9.218.751	36.875.004	-	46.093.755	248.906.245
	<b>Jumlah Kendaraan</b>					<b>1.855.844.287</b>	<b>-</b>	<b>-</b>	<b>1.855.844.287</b>	<b>951.652.751</b>	<b>184.883.056</b>	<b>-</b>	<b>1.136.535.807</b>	<b>719.308.480</b>
IV.	<b>Inventaris Kantor</b>													
1	Genset YAMAHA 2600 pk	18/01/2008	001	25,0%	4	5.000.000	-	-	5.000.000	4.999.999	-	-	4.999.999	1
2	Rak Arsip (besi siku)	19/01/2009	001	25,0%	4	757.500	-	-	757.500	757.499	-	-	757.499	1
3	Printer Tabungan Epson	19/07/2010	001	25,0%	4	6.793.000	-	-	6.793.000	6.792.999	-	-	6.792.999	1
4	TV Lcd utk CCTV	10/10/2011	001	25,0%	4	1.355.000	-	-	1.355.000	1.354.999	-	-	1.354.999	1
5	Pembelian+pemasangan CCTV	13/10/2011	001	25,0%	4	5.000.000	-	-	5.000.000	4.999.999	-	-	4.999.999	1
6	Printer Epson LX-300+II	24/11/2011	001	25,0%	4	1.630.000	-	-	1.630.000	1.629.999	-	-	1.629.999	1
7	3 (tiga) buah lemari besi Filing cabinet	28/12/2011	001	25,0%	4	5.350.000	-	-	5.350.000	5.349.999	-	-	5.349.999	1
8	Printer Canon iP2770 + Infus	5/07/2013	001	25,0%	4	800.000	-	-	800.000	799.999	-	-	799.999	1
9	Laptop ASUS K45DR AMD A8 RAM 4GB	15/07/2013	001	25,0%	4	7.200.000	-	-	7.200.000	7.199.999	-	-	7.199.999	1
10	Lemari Kaca ARSIP Direktur Utama	4/09/2013	001	25,0%	4	950.000	-	-	950.000	949.999	-	-	949.999	1

**PT. BANK PEREKONOMIAN RAKYAT CANDI AGUNG AMUNTAI**  
**DAFTAR ASET TETAP DAN PERHITUNGAN PENYUSUTAN**  
**Untuk Tahun Berakhir Pada 31 Desember 2025 dan 31 Desember 2024**  
**(Dinyatakan Dalam Rupiah, Kecuali Dinyatakan Lain)**

No.	Jenis Aset Tetap	Tahun Perolehan	Kode Kantor	%	Masa Manfaa	Harga Perolehan Per 31 Des 2024	Mutasi 2025		Harga Perolehan Per 31 Des 2025	Akm. Peny Per 31 Des 2024	Beban Peny. Per 31 Des 2025		Ak. Peny Per 31 Des 2025	Nilai Buku Per 31 Des 2024
							Penambahan	Pengurangan			Penambahan	Pengurangan		
11	Printer Canon 287+Infus+keyboard	12/04/2012	001	25,0%	4	980.000	-	-	980.000	979.999	-	-	979.999	1
12	SERVER IBM	1/10/2013	001	25,0%	4	15.500.000	-	-	15.500.000	15.499.999	-	-	15.499.999	1
13	TELEVISI LED 19 INC	8/10/2013	001	25,0%	4	1.070.000	-	-	1.070.000	1.069.999	-	-	1.069.999	1
14	LEMARI ARSIP KACA	11/10/2013	001	25,0%	4	1.250.000	-	-	1.250.000	1.249.999	-	-	1.249.999	1
15	PC SERVER GATEWAY	11/07/2014	001	25,0%	4	2.000.000	-	-	2.000.000	1.999.999	-	-	1.999.999	1
16	MOBILE PRINTER	11/07/2014	001	25,0%	4	6.000.000	-	-	6.000.000	5.999.999	-	-	5.999.999	1
17	MESIN HITUNG UANG	19/11/2014	001	25,0%	4	4.000.000	-	-	4.000.000	3.999.999	-	-	3.999.999	1
18	MESIN ULTRA VIOLET	19/11/2014	001	25,0%	4	1.500.000	-	-	1.500.000	1.499.999	-	-	1.499.999	1
19	PRINTER EPSON LX-310	19/12/2014	001	25,0%	4	2.300.000	-	-	2.300.000	2.299.999	-	-	2.299.999	1
20	Kursi Chitose	13/01/2015	001	12,5%	8	1.160.000	-	-	1.160.000	1.159.999	-	-	1.159.999	1
21	KURSI INDACHI	13/01/2015	001	25,0%	4	1.500.000	-	-	1.500.000	1.499.999	-	-	1.499.999	1
22	MEJA KANTOR MELODY 120	14/01/2015	001	25,0%	4	1.400.000	-	-	1.400.000	1.399.999	-	-	1.399.999	1
23	KURSI TUNGGU 3 FRONTLINE	15/01/2015	001	12,5%	8	3.500.000	-	-	3.500.000	3.499.999	-	-	3.499.999	1
24	KURSI PUTAR INDACHI TANGAN	15/01/2015	001	25,0%	4	950.000	-	-	950.000	949.999	-	-	949.999	1
25	PRINTER CANON MP 237	10/02/2015	001	25,0%	4	1.100.000	-	-	1.100.000	1.099.999	-	-	1.099.999	1
26	TV SAMSUNG 43 INCI	8/04/2015	001	25,0%	4	4.400.000	-	-	4.400.000	4.399.999	-	-	4.399.999	1
27	MESIN PASSBOK PRINTER EPSON PLQ 20	23/04/2015	001	25,0%	4	9.000.000	-	-	9.000.000	8.999.999	-	-	8.999.999	1
28	PRINTER CANON PIXMA iP2770	25/08/2015	001	25,0%	4	550.000	-	-	550.000	549.999	-	-	549.999	1
29	PRINTER CANON PIXMA iP2770	10/09/2015	001	25,0%	4	555.000	-	-	555.000	554.999	-	-	554.999	1
30	LEMARI ARSIP (LOKER)	24/02/2016	001	12,5%	8	23.500.000	-	-	23.500.000	23.499.999	-	-	23.499.999	1
31	MEJA COUNTER	23/03/2016	001	12,5%	8	13.042.500	-	-	13.042.500	13.042.499	-	-	13.042.499	1
32	BACKDROP RUANGAN TELLER	29/03/2016	001	25,0%	4	8.175.000	-	-	8.175.000	8.174.999	-	-	8.174.999	1
33	MEJA LESNAR LANTAI KACA	4/04/2016	001	25,0%	4	2.950.000	-	-	2.950.000	2.949.999	-	-	2.949.999	1
34	ALAT PEMADAM KEBAKARAN KECIL (APAR)	31/05/2016	001	25,0%	4	1.498.000	-	-	1.498.000	1.497.999	-	-	1.497.999	1
35	PRINTER CANON IP 2770	13/06/2016	001	25,0%	4	850.000	-	-	850.000	849.999	-	-	849.999	1
36	HP SAMSUNG J1 ACE PLUS GRS	17/10/2016	001	25,0%	4	4.230.000	-	-	4.230.000	4.229.999	-	-	4.229.999	1
37	MEJA & KURSI	25/11/2016	001	25,0%	4	2.625.000	-	-	2.625.000	2.624.999	-	-	2.624.999	1
38	STAPLER MAX HD-12L/17	24/02/2017	001	50,0%	2	1.200.000	-	-	1.200.000	1.199.999	-	-	1.199.999	1
39	MEJA ( 2 MEJA GENTLE 120, 1 MEJA ALPHA 120, 1	28/02/2017	001	25,0%	4	2.050.000	-	-	2.050.000	2.049.999	-	-	2.049.999	1
40	KURSI ( 3 KURSI PUTAR INDACHI D-235, 1 KURSI LI	28/02/2017	001	25,0%	4	1.825.000	-	-	1.825.000	1.824.999	-	-	1.824.999	1
41	AC Daikin 2 PK	27/03/2017	001	25,0%	4	7.050.000	-	-	7.050.000	7.049.999	-	-	7.049.999	1
42	LAPTOP ACER E5 473 G	28/04/2017	001	25,0%	4	20.400.000	-	-	20.400.000	20.399.999	-	-	20.399.999	1
43	LAPTOP LENOVO IDEPAD 110	28/04/2017	001	25,0%	4	7.600.000	-	-	7.600.000	7.599.999	-	-	7.599.999	1
44	PRINTER CANON G 2000	28/04/2017	001	25,0%	4	2.000.000	-	-	2.000.000	1.999.999	-	-	1.999.999	1
45	HARDISK EXTERNAL TOSHIBA 1 TB	2/10/2017	001	25,0%	4	880.000	-	-	880.000	879.999	-	-	879.999	1
46	PRINTER CANON G 2000	1/02/2018	001	25,0%	4	2.200.000	-	-	2.200.000	2.199.999	-	-	2.199.999	1
47	LEPTOP ACER ES 475	22/02/2018	001	25,0%	4	6.800.000	-	-	6.800.000	6.799.999	-	-	6.799.999	1
48	UPS ICA 1028A	22/02/2018	001	25,0%	4	3.750.000	-	-	3.750.000	3.749.999	-	-	3.749.999	1
49	AKI UPS	22/02/2018	001	25,0%	4	500.000	-	-	500.000	499.999	-	-	499.999	1
50	DESPENSIR MIYAKO 300	28/03/2018	001	25,0%	4	830.000	-	-	830.000	829.999	-	-	829.999	1
51	AC DAIKEN 2 PK	6/06/2018	001	25,0%	4	7.120.000	-	-	7.120.000	7.119.999	-	-	7.119.999	1
52	HARDISK 2 TB	11/10/2018	001	25,0%	4	1.400.000	-	-	1.400.000	1.399.999	-	-	1.399.999	1
53	MESIN ABSSENSI SIDIK JARI SOLUTION XIOS	20/12/2018	001	25,0%	4	1.500.000	-	-	1.500.000	1.499.999	-	-	1.499.999	1
54	1 SEET LCD PROYEKTOR EPSON X400	14/02/2019	001	25,0%	4	7.000.000	-	-	7.000.000	6.999.999	-	-	6.999.999	1
55	LEMARI KACA	13/05/2019	001	25,0%	4	750.000	-	-	750.000	749.999	-	-	749.999	1
56	SMART CARD READER ABAKAD+	29/05/2019	001	25,0%	4	10.988.000	-	-	10.988.000	10.987.999	-	-	10.987.999	1
57	LAPTOP ACER A514-51G-52C3 CORE I5	21/06/2019	001	25,0%	4	25.650.000	-	-	25.650.000	25.649.999	-	-	25.649.999	1

**PT. BANK PEREKONOMIAN RAKYAT CANDI AGUNG AMUNTAI**  
**DAFTAR ASET TETAP DAN PERHITUNGAN PENYUSUTAN**  
**Untuk Tahun Berakhir Pada 31 Desember 2025 dan 31 Desember 2024**  
**(Dinyatakan Dalam Rupiah, Kecuali Dinyatakan Lain)**

No.	Jenis Aset Tetap	Tahun Perolehan	Kode Kantor	%	Masa Manfaa	Harga Perolehan Per 31 Des 2024	Mutasi 2025		Harga Perolehan Per 31 Des 2025	Akm. Peny Per 31 Des 2024	Beban Peny. Per 31 Des 2025		Ak. Peny Per 31 Des 2025	Nilai Buku Per 31 Des 2024
							Penambahan	Pengurangan			Penambahan	Pengurangan		
58	LEPTOP ACER CORE I3 A514-51	3/07/2019	001	25,0%	4	21.600.000	-	-	21.600.000	21.599.999	-	-	21.599.999	1
59	LEMARI ARSIP FC E18	20/01/2020	001	25,0%	4	2.400.000	-	-	2.400.000	2.399.999	-	-	2.399.999	1
60	LEMARI LOKER 15 PINTU	20/01/2020	001	25,0%	4	3.300.000	-	-	3.300.000	3.299.999	-	-	3.299.999	1
61	KURSI INDA CHI D 235 H DAN MEJA KERJA	20/01/2020	001	25,0%	4	2.100.000	-	-	2.100.000	2.099.999	-	-	2.099.999	1
62	KURSI LIPAT CHITOSE YAMATO NN	20/01/2020	001	25,0%	4	1.005.000	-	-	1.005.000	1.004.999	-	-	1.004.999	1
63	LEMARI ARSIP FRONTLINE	29/05/2020	001	25,0%	4	4.000.000	-	-	4.000.000	3.999.999	-	-	3.999.999	1
64	LEMARI KACA	10/07/2020	001	25,0%	4	1.500.000	-	-	1.500.000	1.499.999	-	-	1.499.999	1
65	KACA MEJA PELINDUNG CORONA	10/07/2020	001	25,0%	4	1.500.000	-	-	1.500.000	1.499.999	-	-	1.499.999	1
66	SERVER DATABASE SERVICE WEB	30/09/2020	001	25,0%	4	67.911.000	-	-	67.911.000	67.910.999	-	-	67.910.999	1
67	LEMARI LOKER 15 PINTU	4/11/2020	001	25,0%	4	3.300.000	-	-	3.300.000	3.299.999	-	-	3.299.999	1
68	KURSI RAPAT MERK PHONIX	4/11/2020	001	25,0%	4	2.900.000	-	-	2.900.000	2.899.999	-	-	2.899.999	1
69	MEJA KERJA VINO MT 100	16/11/2020	001	25,0%	4	1.650.000	-	-	1.650.000	1.649.999	-	-	1.649.999	1
70	MEJA KERJA GALANT MT 0120	16/11/2020	001	25,0%	4	1.600.000	-	-	1.600.000	1.599.999	-	-	1.599.999	1
71	KURSI PUTAR MANAGER	16/11/2020	001	25,0%	4	1.400.000	-	-	1.400.000	1.399.999	-	-	1.399.999	1
72	PRINTER EPSON PLQ - 30	20/11/2020	001	25,0%	4	7.975.000	-	-	7.975.000	7.974.999	-	-	7.974.999	1
73	CCTV	26/11/2020	001	25,0%	4	2.389.000	-	-	2.389.000	2.388.999	-	-	2.388.999	1
74	LEPTOP ACER ANSIS CORE I5	4/02/2021	001	25,0%	4	13.850.000	-	-	13.850.000	13.561.474	288.525	-	13.849.999	1
75	MESIN SIDIK JARI	4/02/2021	001	100,0%	1	3.700.000	-	-	3.700.000	3.699.999	-	-	3.699.999	1
76	PRINTER EPSON L5190	25/03/2021	001	25,0%	4	4.550.000	-	-	4.550.000	4.360.415	189.584	-	4.549.999	1
77	LEPTOP HP 14S DK 1507AU	7/09/2021	001	25,0%	4	6.975.000	-	-	6.975.000	5.812.480	1.162.519	-	6.974.999	1
78	HP XIAOMI POCO M3 PRO 5G	05/04/2022	001	25,0%	4	12.750.000	-	-	12.750.000	8.765.625	3.187.500	-	11.953.125	796.875
79	SERVER MINI PC NUC IBS BRANCHLESS	25/05/2022	001	25,0%	4	3.500.000	-	-	3.500.000	2.333.344	875.004	-	3.208.348	291.652
80	PRINTER MOBILE IBS BRANCHLESS	25/05/2022	001	25,0%	4	3.000.000	-	-	3.000.000	2.000.000	750.000	-	2.750.000	250.000
81	ALAT PEMADAM KEBAKARAN (APAR) 6KG	22/07/2022	001	25,0%	4	1.650.000	-	-	1.650.000	1.031.250	412.500	-	1.443.750	206.250
82	PRINTER CANON IP 2770 + INFUS	02/08/2022	001	25,0%	4	1.750.000	-	-	1.750.000	1.057.282	437.496	-	1.494.778	255.222
83	MESIN CCTV HIK-VISION 16 CHANNEL	30/09/2022	001	25,0%	4	16.395.000	-	-	16.395.000	9.563.736	4.098.744	-	13.662.480	2.732.520
84	NEON BOX LOGO BPR	30/09/2022	001	25,0%	4	40.616.400	-	-	40.616.400	23.692.900	10.154.100	-	33.847.000	6.769.400
85	AC PANASONIC	30/09/2022	001	25,0%	4	98.680.000	-	-	98.680.000	57.563.324	24.669.996	-	82.233.320	16.446.680
86	KARPET RUANGAN	30/09/2022	001	25,0%	4	10.048.000	-	-	10.048.000	5.861.324	2.511.996	-	8.373.320	1.674.680
87	MEJA KERJA DIREKTUR	30/09/2022	001	25,0%	4	7.250.000	-	-	7.250.000	4.229.176	1.812.504	-	6.041.680	1.208.320
88	KURSI KERJA DIREKTUR	30/09/2022	001	25,0%	4	2.900.000	-	-	2.900.000	1.691.676	725.004	-	2.416.680	483.320
89	KURSI SOFA 1 SET	30/09/2022	001	25,0%	4	3.800.000	-	-	3.800.000	2.216.676	950.004	-	3.166.680	633.320
90	KURSI RAPAT	30/09/2022	001	25,0%	4	3.750.000	-	-	3.750.000	2.187.500	937.500	-	3.125.000	625.000
91	MEJA COUNTER TELLER	30/09/2022	001	12,5%	8	26.200.000	-	-	26.200.000	7.641.676	3.275.004	-	10.916.680	15.283.320
92	MEJA RAPAT	30/09/2022	001	25,0%	4	7.400.000	-	-	7.400.000	4.316.676	1.850.004	-	6.166.680	1.233.320
93	KURSI JARING	30/09/2022	001	25,0%	4	1.200.000	-	-	1.200.000	700.000	300.000	-	1.000.000	200.000
94	MEJA KERJA VINO MT 100	30/09/2022	001	25,0%	4	1.400.000	-	-	1.400.000	816.676	350.004	-	1.166.680	233.320
95	KURSI BROTHER	30/09/2022	001	25,0%	4	900.000	-	-	900.000	525.000	225.000	-	750.000	150.000
96	LEMARI BUFFET LOTUS 80	30/09/2022	001	25,0%	4	850.000	-	-	850.000	495.824	212.496	-	708.320	141.680
97	HORDEN	28/11/2022	001	25,0%	4	6.000.000	-	-	6.000.000	3.250.000	1.500.000	-	4.750.000	1.250.000
98	INTERKOM INTERPHONE	03/01/2023	001	25,0%	4	2.612.905	-	-	2.612.905	1.306.464	653.232	-	1.959.696	653.209
99	PRINTER CANON IP 2770 + INPUS	29/05/2023	001	25,0%	4	1.700.000	-	-	1.700.000	708.340	425.004	-	1.133.344	566.656
100	TV LED 43 INCHI	30/06/2023	001	25,0%	4	4.300.000	-	-	4.300.000	1.702.080	1.074.996	-	2.777.076	1.522.924
101	CCTV KANTOR KAS	30/06/2023	001	25,0%	4	10.315.000	-	-	10.315.000	4.083.023	2.578.752	-	6.661.775	3.653.225
102	STAVOL SERVER	30/06/2023	001	25,0%	4	1.600.000	-	-	1.600.000	633.329	399.996	-	1.033.325	566.675
103	HARDIS SERVER	30/06/2023	001	25,0%	4	8.400.000	-	-	8.400.000	3.325.000	2.100.000	-	5.425.000	2.975.000
104	LEMARI ARSIP A18 FRONTLINE	20/11/2023	001	25,0%	4	2.300.000	-	-	2.300.000	622.921	575.004	-	1.197.925	1.102.075

**PT. BANK PEREKONOMIAN RAKYAT CANDI AGUNG AMUNTAI**  
**DAFTAR ASET TETAP DAN PERHITUNGAN PENYUSUTAN**  
**Untuk Tahun Berakhir Pada 31 Desember 2025 dan 31 Desember 2024**  
**(Dinyatakan Dalam Rupiah, Kecuali Dinyatakan Lain)**

No.	Jenis Aset Tetap	Tahun Perolehan	Kode Kantor	%	Masa Manfaa	Harga Perolehan Per 31 Des 2024	Mutasi 2025		Harga Perolehan Per 31 Des 2025	Akm. Peny Per 31 Des 2024	Beban Peny. Per 31 Des 2025		Ak. Peny Per 31 Des 2025	Nilai Buku Per 31 Des 2024
							Penambahan	Pengurangan			Penambahan	Pengurangan		
105	LEMARI ARSIP SC E 18 IMFORTA	20/11/2023	001	25,0%	4	2.000.000	-	-	2.000.000	541.671	500.004	-	1.041.675	958.325
106	LEPTOP ACER NITRO 5	27/11/2023	001	25,0%	4	15.875.000	-	-	15.875.000	4.630.206	3.968.748	-	8.598.954	7.276.046
107	LEPTOP ASUS VIVOBOK 15X V5200E	11/01/2024	001	25,0%	4	7.550.000	-	-	7.550.000	1.887.504	1.887.504	-	3.775.008	3.774.992
108	HP VIVO V29 5G	11/01/2024	001	25,0%	4	5.430.000	-	-	5.430.000	1.357.500	1.357.500	-	2.715.000	2.715.000
109	SOUND SYSTEM	17/01/2024	001	25,0%	4	3.250.000	-	-	3.250.000	812.496	812.496	-	1.624.992	1.625.008
110	HP VIVO V29E 5G	31/01/2024	001	25,0%	4	7.960.000	-	-	7.960.000	1.989.996	1.989.996	-	3.979.992	3.980.008
111	PRINTER CANON IP 2770	18/04/2024	001	25,0%	4	3.000.000	-	-	3.000.000	562.500	750.000	-	1.312.500	1.687.500
112	UPS ICA TYPE CN 1300	22/04/2024	001	25,0%	4	2.320.000	-	-	2.320.000	434.997	579.996	-	1.014.993	1.305.007
113	HP IPHONE 13 128 GB	11/06/2024	001	25,0%	4	11.211.000	-	-	11.211.000	1.634.934	2.802.744	-	4.437.678	6.773.322
114	LAPTOP ACER A514 CORE I5	04/07/2024	001	25,0%	4	8.535.000	-	-	8.535.000	1.066.872	2.133.744	-	3.200.616	5.334.384
115	PRINTER IP 2770 PLUS INFUSE	08/08/2024	001	25,0%	4	1.135.000	-	-	1.135.000	118.230	283.752	-	401.982	733.018
116	MEJA KERJA GALANT MTO 121	12/08/2024	001	25,0%	4	1.100.000	-	-	1.100.000	114.585	275.004	-	389.589	710.411
117	MEJA KERJA VINO MTO 120	12/08/2024	001	25,0%	4	3.000.000	-	-	3.000.000	312.500	750.000	-	1.062.500	1.937.500
118	MEJA KERJA VINO MTO 120	12/08/2024	001	25,0%	4	1.800.000	-	-	1.800.000	187.500	450.000	-	637.500	1.162.500
119	KURSI KERJA DD 235 INDACHI	12/08/2024	001	25,0%	4	5.950.000	-	-	5.950.000	619.790	1.487.496	-	2.107.286	3.842.714
120	KURSI HADAP	12/08/2024	001	25,0%	4	1.200.000	-	-	1.200.000	125.000	300.000	-	425.000	775.000
121	PRINTER IP 2770 INFUS	02/09/2024	001	25,0%	4	1.095.000	-	-	1.095.000	91.248	273.744	-	364.992	730.008
122	KURSI KERJA LOLA KD 100	02/09/2024	001	25,0%	4	1.375.000	-	-	1.375.000	114.584	343.752	-	458.336	916.664
123	KURSI LIPAT HITAM	02/09/2024	001	25,0%	4	600.000	-	-	600.000	50.000	150.000	-	200.000	400.000
124	LEMARI FILING KABINET SUSUN 3	02/09/2024	001	25,0%	4	2.000.000	-	-	2.000.000	166.668	500.004	-	666.672	1.333.328
125	LEMARI ARSIP	02/09/2024	001	25,0%	4	2.600.000	-	-	2.600.000	216.668	650.004	-	866.672	1.733.328
126	KURSI PUTAR INDACHI D 235 H	03/09/2024	001	25,0%	4	850.000	-	-	850.000	70.832	212.496	-	283.328	566.672
127	AC DAIKIN 1 PK + PASANG	03/09/2024	001	25,0%	4	5.982.500	-	-	5.982.500	498.540	1.495.620	-	1.994.160	3.988.340
128	AC DAIKIN 2 PK + PASANG	03/09/2024	001	25,0%	4	9.582.500	-	-	9.582.500	798.540	2.395.620	-	3.194.160	6.388.340
129	KURSI + MEJA KANTOR PUSAT	05/09/2024	001	25,0%	4	12.677.500	-	-	12.677.500	1.056.460	3.169.380	-	4.225.840	8.451.660
130	LEPTOP ACER NITRO CORE 17	12/12/2024	001	25,0%	4	14.350.000	-	-	14.350.000	298.958	3.587.496	-	3.886.454	10.463.546
131	TIANG LAMPU & RANGKA IKLAN	31/12/2024	001	25,0%	4	3.875.000	-	-	3.875.000	80.729	968.748	-	1.049.477	2.825.523
132	PRINTER CONON PIXMA G4770	30/01/2025	001	25,0%	4	-	3.850.000	-	3.850.000	-	962.496	-	962.496	2.887.504
133	NEON BOX BPR (KANTOR KPO)	19/02/2025	001	25,0%	4	-	4.450.000	-	4.450.000	-	1.019.788	-	1.019.788	3.430.212
134	PRINTER CANON G3730 KANTOR PUSAT	30/06/2025	001	25,0%	4	-	33.000.000	-	33.000.000	-	4.812.500	-	4.812.500	28.187.500
135	LEMARI BESI RENDAH FRONLINE PUSAT	13/10/2025	001	25,0%	4	-	2.300.000	-	2.300.000	-	143.751	-	143.751	2.156.249
136	LEPTOP AXIOO HYPC I5	20/10/2025	001	25,0%	4	-	1.850.000	-	1.850.000	-	115.626	-	115.626	1.734.374
137	LEPTOP AXIOO HYPC I5	21/11/2025	001	25,0%	4	-	12.800.000	-	12.800.000	-	533.334	-	533.334	12.266.666
138	PRINTER CANON G4770	21/11/2025	001	25,0%	4	-	7.200.000	-	7.200.000	-	300.000	-	300.000	6.900.000
	<b>Jumlah Inventaris</b>					<b>835.089.805</b>	<b>65.450.000</b>	<b>-</b>	<b>900.539.805</b>	<b>588.038.625</b>	<b>110.645.811</b>	<b>-</b>	<b>698.684.436</b>	<b>201.855.369</b>
	<b>Jumlah Kantor Pusat</b>					<b>5.035.137.292</b>	<b>156.030.000</b>	<b>-</b>	<b>5.191.167.292</b>	<b>1.737.390.331</b>	<b>372.616.175</b>	<b>-</b>	<b>2.110.006.506</b>	<b>3.081.160.786</b>
<b>002</b>	<b>KC AMUNTAI SELATAN</b>													
<b>1</b>	<b>Bangunan</b>													
1	GEDUNG KANTOR	1/12/1986	002	5,0%	20	1	-	-	1	-	-	-	-	1
2	PEMBELIAN TANAH KANTOR BPR AMUNTAI SELAT	1/12/2006	002	5,0%	20	19.630.000	-	-	19.630.000	4.743.936	981.505	-	5.725.440	13.904.560
3	REHAB. GEDUNG KANTOR	1/11/2000	002	12,5%	8	1	-	-	1	-	-	-	-	1
4	PENGOROKAN/ PENINGGIAN HALAMAN	1/12/2008	002	5,0%	20	7.318.250	-	-	7.318.250	1.768.594	365.916	-	2.134.510	5.183.740
5	REHAB. HALAMAN & PERLUASAN GEDUNG	1/03/2003	002	12,5%	8	1	-	-	1	-	-	-	-	1
6	PEMBELIAN SIRTU	21/12/2012	002	5,0%	20	1.500.000	-	-	1.500.000	362.500	75.000	-	437.500	1.062.500
7	REHAB. GEDUNG KANTOR	25/07/2007	002	5,0%	20	36.361.635	-	-	36.361.635	10.605.490	1.818.084	-	12.423.574	23.938.061

**PT. BANK PEREKONOMIAN RAKYAT CANDI AGUNG AMUNTAI**  
**DAFTAR ASET TETAP DAN PERHITUNGAN PENYUSUTAN**  
**Untuk Tahun Berakhir Pada 31 Desember 2025 dan 31 Desember 2024**  
**(Dinyatakan Dalam Rupiah, Kecuali Dinyatakan Lain)**

No.	Jenis Aset Tetap	Tahun Perolehan	Kode Kantor	%	Masa Manfaa	Harga Perolehan Per 31 Des 2024	Mutasi 2025		Harga Perolehan Per 31 Des 2025	Akm. Peny Per 31 Des 2024	Beban Peny. Per 31 Des 2025		Ak. Peny Per 31 Des 2025	Nilai Buku Per 31 Des 2024
							Penambahan	Pengurangan			Penambahan	Pengurangan		
8	PEMBELIAN TANAH & PASIR	9/12/2013	002	5.0%	20	6.340.000	-	-	6.340.000	1.532.186	317.004	-	1.849.190	4.490.810
9	PEMBUATAN TEMPAT PARKIR	24/12/2008	002	5.0%	20	4.229.835	-	-	4.229.835	1.233.680	211.488	-	1.445.168	2.784.667
10	PEMBUATAN GUDANG ARSIP/ BERKAS	16/09/2009	002	12,5%	8	1	-	-	1	-	-	-	-	1
11	PEMBONGKARAN TEMPAT PARKIR	9/12/2013	002	50,0%	2	1	-	-	1	-	-	-	-	1
12	PEMBUATAN TIANG PAGAR & COR HALAMAN	24/12/2014	002	12,5%	8	5.576.275	-	-	5.576.275	5.576.274	-	-	5.576.274	1
13	BELI BAHAN CAT & UPAH	31/03/2016	002	50,0%	2	1	-	-	1	-	-	-	-	1
14	PEMBUATAN TEMPAT PARKIR/ GARASI	1/07/2016	002	5,0%	20	5.185.050	-	-	5.185.050	1.512.280	259.248	-	1.771.528	3.413.522
15	PERBAIKAN GEDUNG KANTOR PUSAT	14/09/2017	002	12,5%	8	9.833.000	-	-	9.833.000	9.218.430	614.569	-	9.832.999	1
16	PEMBUATAN BANGUNAN BARU	28/02/2018	002	5,0%	20	135.712.000	-	-	135.712.000	46.933.761	6.785.604	-	53.719.365	81.992.635
17	PENAMBAHAN DAYA LISTRIK DAN SLO	3/04/2018	002	5,0%	20	3.534.000	-	-	3.534.000	1.192.725	176.700	-	1.369.425	2.164.575
18	PLANG PAPAN NAMA BANK BPR	17/05/2018	002	25,0%	4	5.550.000	-	-	5.550.000	5.549.999	-	-	5.549.999	1
19	REHAB. BANGUNAN LAMA	27/06/2018	002	5,0%	20	125.193.750	-	-	125.193.750	41.209.639	6.259.692	-	47.469.331	77.724.419
20	PEMBUATAN PAGAR & COR HALAMAN PD. BPR AM	30/10/2018	002	5,0%	20	44.016.000	-	-	44.016.000	13.571.600	2.200.800	-	15.772.400	28.243.600
	<b>Jumlah Bangunan</b>					<b>409.979.801</b>	-	-	<b>409.979.801</b>	<b>145.011.094</b>	<b>20.065.610</b>	-	<b>165.076.703</b>	<b>244.903.098</b>
	<b>II Kendaraan</b>													
1	ACCESORIS MOBIL DINAS TOYOTA "RUSH" DA 707	13/09/2016	002	25,0%	4	1.845.000	-	-	1.845.000	1.844.999	-	-	1.844.999	1
2	SEPEDA MOTOR HONDA SCOOPY PUTIH HITAM	24/06/2019	002	25,0%	4	19.838.000	-	-	19.838.000	19.837.999	-	-	19.837.999	1
3	SEPEDA MOTOR HONDA VARIO 125	17/07/2019	002	25,0%	4	20.900.000	-	-	20.900.000	20.899.999	-	-	20.899.999	1
4	SEPEDA MOTOR YAMAHA LEXI HITAM	13/09/2019	002	25,0%	4	21.735.000	-	-	21.735.000	21.734.999	-	-	21.734.999	1
5	SEPEDA MOTOR YAMAHA LEXI PUTIH	13/09/2019	002	25,0%	4	21.735.000	-	-	21.735.000	21.734.999	-	-	21.734.999	1
	<b>Jumlah Kendaraan</b>					<b>86.053.000</b>	-	-	<b>86.053.000</b>	<b>86.052.995</b>	-	-	<b>86.052.995</b>	<b>5</b>
	<b>III Inventaris</b>													
1	BRANKAS	1/04/1987	002	25,0%	4	1	-	-	1	-	-	-	-	1
2	KURSIKERJA "INDACHI"	1/10/2000	002	25,0%	4	1	-	-	1	-	-	-	-	1
3	MEJA KERJA "SUPER"	1/10/2000	002	25,0%	4	1	-	-	1	-	-	-	-	1
4	KURSI TAMU (1 SET)	1/03/2001	002	25,0%	4	1	-	-	1	-	-	-	-	1
5	TELEVISI "POLYTRON 21 EN"	8/02/2004	002	25,0%	4	1	-	-	1	-	-	-	-	1
6	GENERATOR MERK. YAMAHA EF2600	5/01/2004	002	25,0%	4	1	-	-	1	-	-	-	-	1
7	MEJA KASIR & RUANGAN PEMBUKUAN	30/12/2005	002	50,0%	2	1	-	-	1	-	-	-	-	1
8	FILLING CABINET Q BIZ(LEMARI ARSIP)	6/02/2006	002	25,0%	4	1	-	-	1	-	-	-	-	1
9	LEMARI/RAK PIRING KACA KE II	3/05/2006	002	25,0%	4	1	-	-	1	-	-	-	-	1
10	MEJA KERJA "OLYMPIC"	7/06/2006	002	50,0%	2	1	-	-	1	-	-	-	-	1
11	KURSI KERJA "FRONT LINE"	7/06/2006	002	50,0%	2	1	-	-	1	-	-	-	-	1
12	PUP CONT L4 P1 SONATA (LEMARI ARSIP PLASTIK)	22/08/2006	002	50,0%	2	1	-	-	1	-	-	-	-	1
13	PEMASANGAN AIR LEDENG	28/09/2006	002	50,0%	2	1	-	-	1	-	-	-	-	1
14	KOMPUTER MERK. INTEL P4 DAN PRINTER	28/09/2006	002	25,0%	4	1	-	-	1	-	-	-	-	1
15	LEMARI ARSIP, PAPAN STRUKTUR DAN KOTAK PE	7/11/2006	002	25,0%	4	1	-	-	1	-	-	-	-	1
16	AC MERK. LG LPK COMPLIT	29/12/2006	002	25,0%	4	1	-	-	1	-	-	-	-	1
17	KURSI TUNGGU	28/03/2007	002	50,0%	2	1	-	-	1	-	-	-	-	1
18	BAK & TEMPAT CUCI PIRING	23/04/2007	002	50,0%	2	1	-	-	1	-	-	-	-	1
19	MEJA KERJA DIREKSI BENTUK "L"	24/05/2007	002	50,0%	2	1	-	-	1	-	-	-	-	1
20	KIPAS ANGIN MERK. MASPION TIPE 23	28/05/2007	002	50,0%	2	1	-	-	1	-	-	-	-	1
21	KIPAS ANGIN MERK. MASPION TIPE 2120	28/05/2007	002	50,0%	2	1	-	-	1	-	-	-	-	1
22	MEJA TUNGGU	29/05/2007	002	50,0%	2	1	-	-	1	-	-	-	-	1

**PT. BANK PEREKONOMIAN RAKYAT CANDI AGUNG AMUNTAI**  
**DAFTAR ASET TETAP DAN PERHITUNGAN PENYUSUTAN**  
**Untuk Tahun Berakhir Pada 31 Desember 2025 dan 31 Desember 2024**  
**(Dinyatakan Dalam Rupiah, Kecuali Dinyatakan Lain)**

No.	Jenis Aset Tetap	Tahun Perolehan	Kode Kantor	%	Masa Manfaa	Harga Perolehan	Mutasi 2025		Harga Perolehan	Akm. Peny	Beban Peny. Per 31 Des 2025		Ak. Peny	Nilai Buku
						Per 31 Des 2024	Penambahan	Pengurangan	Per 31 Des 2025	Per 31 Des 2024	Penambahan	Pengurangan	Per 31 Des 2025	Per 31 Des 2024
23	HORDEN	26/06/2007	002	25,0%	4	1	-	-	1	-	-	-	-	1
24	MEJA KERJA DIROP MERK. SOLID	18/07/2007	002	25,0%	4	1	-	-	1	-	-	-	-	1
25	KURSI KERJA DIROP MERK. INDACHI	18/07/2007	002	25,0%	4	1	-	-	1	-	-	-	-	1
26	MEJA KERJA PEG. MERK. SOLID & PANEL	18/07/2007	002	25,0%	4	1	-	-	1	-	-	-	-	1
27	KURSI KERJA PEG. MERK. INDACHI	18/07/2007	002	25,0%	4	1	-	-	1	-	-	-	-	1
28	KACA MEJA KERJA DIROP & PEGAWAI	18/07/2007	002	50,0%	2	1	-	-	1	-	-	-	-	1
29	BRANKAS TYPE BERNSTEIN	6/11/2007	002	12,5%	8	1	-	-	1	-	-	-	-	1
30	KOMPUTER MERK. INTEL P4 3,0 GHZ	31/01/2008	002	25,0%	4	1	-	-	1	-	-	-	-	1
31	KOMPUTER CORE 2 DUO 2,8 GHZ	15/09/2009	002	25,0%	4	1	-	-	1	-	-	-	-	1
32	KOMPUTER DUAL CORE 2,2 GHZ	15/09/2009	002	25,0%	4	1	-	-	1	-	-	-	-	1
33	MESIN HITUNG UANG MERK. DYNAMIC	25/06/2010	002	25,0%	4	1	-	-	1	-	-	-	-	1
34	KOMPUTER INTEL P DUAL CORE 100 GB	29/07/2010	002	25,0%	4	1	-	-	1	-	-	-	-	1
35	PRINTER MP258 & INFUS	14/04/2011	002	50,0%	2	1	-	-	1	-	-	-	-	1
36	LEMARI ARSIP BROTHER	25/04/2011	002	25,0%	4	1	-	-	1	-	-	-	-	1
37	CAMERA DIGITAL MERK. OLYMPUS	19/09/2011	002	50,0%	2	1	-	-	1	-	-	-	-	1
38	CAMERA CCTV & PERLENGKAPANNYA	30/09/2011	002	25,0%	4	1	-	-	1	-	-	-	-	1
39	PRINTER MP 258 & INFUS	19/01/2012	002	50,0%	2	1	-	-	1	-	-	-	-	1
40	PRINTER CANON IP 2770	29/03/2012	002	50,0%	2	1	-	-	1	-	-	-	-	1
41	KOMPUTER PC CORE I3, HARDISK 250 GB	23/11/2012	002	25,0%	4	1	-	-	1	-	-	-	-	1
42	STAVOLT MATSUNAGA 2000 VA	20/12/2012	002	50,0%	2	1	-	-	1	-	-	-	-	1
43	KULKAS MINI	31/12/2012	002	50,0%	2	1	-	-	1	-	-	-	-	1
44	LAPTOP MERK. SAMSUNG	31/01/2013	002	25,0%	4	1	-	-	1	-	-	-	-	1
45	LAPTOP MERK. SAMSUNG	31/01/2013	002	25,0%	4	1	-	-	1	-	-	-	-	1
46	KOMPUTER MERK. ACER MC 605	27/03/2013	002	25,0%	4	1	-	-	1	-	-	-	-	1
47	PRINTER PASSBOOK PLQ20	27/03/2013	002	25,0%	4	1	-	-	1	-	-	-	-	1
48	IPAD SAMSUNG GALAXY TAB. 2	9/07/2013	002	50,0%	2	1	-	-	1	-	-	-	-	1
49	MEJA KOMPUTER UK. LAP. EKSTRANET	9/12/2013	002	25,0%	4	1	-	-	1	-	-	-	-	1
50	PRINTER EPSON L110	26/02/2014	002	50,0%	2	1	-	-	1	-	-	-	-	1
51	PAPAN PENGUMUMAN STAINLESS	30/05/2014	002	50,0%	2	1	-	-	1	-	-	-	-	1
52	HARDISK EKSTERNAL 500 GB MERK. TOSHIBA	30/05/2014	002	50,0%	2	1	-	-	1	-	-	-	-	1
53	TELEVISI LED "SHARP 21 EN" LAYAR CCTV	3/06/2014	002	25,0%	4	1	-	-	1	-	-	-	-	1
54	PERLENGKAPAN KAMERA CCTV	2/07/2014	002	25,0%	4	1	-	-	1	-	-	-	-	1
55	BRANKAS MERK. DRAGON A II	21/10/2014	002	12,5%	8	1.434.270	-	-	1.434.270	1.434.269	-	-	1.434.269	1
56	BRANKAS MERK. DRAGON A III	21/10/2014	002	12,5%	8	2.014.925	-	-	2.014.925	2.014.924	-	-	2.014.924	1
57	KOMPUTER MERK. ACER CORE I3	30/10/2014	002	25,0%	4	1	-	-	1	-	-	-	-	1
58	CAMERA CCTV DAN PERLENGKAPANNYA	3/02/2015	002	25,0%	4	1	-	-	1	-	-	-	-	1
59	TELEVISI LED "SAMSUNG 24 EN" EDUKASI	5/02/2015	002	25,0%	4	1	-	-	1	-	-	-	-	1
60	MEJA & KURSI KERJA PEG. MERK. PANEL DAN IND	17/03/2015	002	50,0%	2	1	-	-	1	-	-	-	-	1
61	HARDISK 1 TB MERK. WD UK CCTV	9/04/2015	002	50,0%	2	1	-	-	1	-	-	-	-	1
62	PEMBELIAN CAMERA CCTV & ADAPTOR (CADANGA	11/05/2018	002	25,0%	4	87.218	-	-	87.218	87.217	-	-	87.217	1
63	FINGERPRINT MP4000 (ABSEN SIDIK JARI)	27/07/2015	002	50,0%	2	1	-	-	1	-	-	-	-	1
64	MESIN HITUNG UANG	14/09/2018	002	25,0%	4	232.265	-	-	232.265	232.264	-	-	232.264	1
65	MESIN FAXIMILE	14/09/2018	002	25,0%	4	173.134	-	-	173.134	173.133	-	-	173.133	1
66	KAMERA & ADAPTOR CCTV	14/09/2018	002	25,0%	4	176.732	-	-	176.732	176.731	-	-	176.731	1
67	PRINTER PASSBOOK PLQ20	15/10/2018	002	25,0%	4	1.312.500	-	-	1.312.500	1.312.499	-	-	1.312.499	1
68	PEMBUATAN JALUR LISTRIK	22/10/2015	002	50,0%	2	1	-	-	1	-	-	-	-	1
69	PEMBUATAN TRALIS & BRG2 NOTARIS	22/10/2018	002	25,0%	4	849.120	-	-	849.120	849.119	-	-	849.119	1

**PT. BANK PEREKONOMIAN RAKYAT CANDI AGUNG AMUNTAI**  
**DAFTAR ASET TETAP DAN PERHITUNGAN PENYUSUTAN**  
**Untuk Tahun Berakhir Pada 31 Desember 2025 dan 31 Desember 2024**  
**(Dinyatakan Dalam Rupiah, Kecuali Dinyatakan Lain)**

No.	Jenis Aset Tetap	Tahun Perolehan	Kode Kantor	%	Masa Manfaa	Harga Perolehan Per 31 Des 2024	Mutasi 2025		Harga Perolehan Per 31 Des 2025	Akm. Peny Per 31 Des 2024	Beban Peny. Per 31 Des 2025		Ak. Peny Per 31 Des 2025	Nilai Buku Per 31 Des 2024
							Penambahan	Pengurangan			Penambahan	Pengurangan		
70	PEMBELIAN LAYAR MONITOR & J. TELP	22/10/2018	002	25,0%	4	262.500	-	-	262.500	262.499	-	-	262.499	1
71	PEMBELIAN BAHAN & U. PENYEKAT	22/10/2018	002	25,0%	4	592.187	-	-	592.187	592.186	-	-	592.186	1
72	PEMBELIAN MEJA KERJA & COUNTER	22/10/2018	002	25,0%	4	516.626	-	-	516.626	516.625	-	-	516.625	1
73	PEMBELIAN KURSI KERJA & K. TAMU	22/10/2018	002	25,0%	4	270.874	-	-	270.874	270.873	-	-	270.873	1
74	LAYAR KOMPUTER PC	1/02/2016	002	50,0%	2	1	-	-	1	-	-	-	-	1
75	DVR/ MESIN CCTV HILVISION 8 CHANNEL	12/02/2019	002	25,0%	4	575.083	-	-	575.083	575.082	-	-	575.082	1
76	KIPAS ANGIN STAND ALONE MERK. SEKAI	21/03/2016	002	50,0%	2	1	-	-	1	-	-	-	-	1
77	LEMARI STAINLESS	31/05/2016	002	50,0%	2	1	-	-	1	-	-	-	-	1
78	MEJA & KURSI KERJA PEG. MERK. TOPAN DAN IND	13/05/2016	002	25,0%	4	496.267	-	-	496.267	496.266	-	-	496.266	1
79	LAPTOP MERK. ACER & PRINTER E400	2/06/2016	002	25,0%	4	2.430.817	-	-	2.430.817	2.430.816	-	-	2.430.816	1
80	NOTE BOOK MERK. ACER ESI 132	9/12/2016	002	25,0%	4	1.399.133	-	-	1.399.133	1.399.132	-	-	1.399.132	1
81	MEJA TOPPAN & KURSI KERJA INDACHI	3/03/2017	002	25,0%	4	1.275.000	-	-	1.275.000	1.274.999	-	-	1.274.999	1
82	KURSI TUNGGU 4 BARIS WARNA HITAM	10/04/2017	002	50,0%	2	1.400.000	-	-	1.400.000	1.399.999	-	-	1.399.999	1
83	LAPTOP ACER ESI 432	8/09/2017	002	25,0%	4	6.850.000	-	-	6.850.000	6.849.999	-	-	6.849.999	1
84	BRANKAS MERK. NASIONAL TYPE A2	19/09/2017	002	12,5%	8	3.600.000	-	-	3.600.000	3.337.500	262.499	-	3.599.999	1
85	KURSI RAPAT FRONTLINE	23/01/2018	002	25,0%	4	2.900.000	-	-	2.900.000	2.899.999	-	-	2.899.999	1
86	AC MERK LG INVERTER	14/02/2018	002	25,0%	4	3.400.000	-	-	3.400.000	3.399.999	-	-	3.399.999	1
87	MEJA KERJA/ RAPAT	9/03/2018	002	25,0%	4	3.000.000	-	-	3.000.000	2.999.999	-	-	2.999.999	1
88	AC LG 1 PK 2 UNIT	3/04/2018	002	25,0%	4	6.825.000	-	-	6.825.000	6.824.999	-	-	6.824.999	1
89	PROJECTOR EPSON EB S400 1 SET	16/04/2018	002	25,0%	4	5.850.000	-	-	5.850.000	5.849.999	-	-	5.849.999	1
90	KURSI TAMU JATI 1 SET	27/06/2018	002	25,0%	4	3.650.000	-	-	3.650.000	3.649.999	-	-	3.649.999	1
91	SPEAKER WIRELESS MAYAKA	18/09/2018	002	25,0%	4	1.900.000	-	-	1.900.000	1.899.999	-	-	1.899.999	1
92	PRINTER CANON G3010	3/01/2019	002	50,0%	2	2.650.000	-	-	2.650.000	2.649.999	-	-	2.649.999	1
93	PRINTER EPSON L565	3/01/2019	002	50,0%	2	3.900.000	-	-	3.900.000	3.899.999	-	-	3.899.999	1
94	LENOVO IP320	24/01/2019	002	25,0%	4	6.850.000	-	-	6.850.000	6.849.999	-	-	6.849.999	1
95	LAPTOP HP INTEL N3060	24/01/2019	002	25,0%	4	4.450.000	-	-	4.450.000	4.449.999	-	-	4.449.999	1
96	MESIN CCTV	4/09/2019	002	25,0%	4	1.500.000	-	-	1.500.000	1.499.999	-	-	1.499.999	1
97	KOMPUTER SERVER DELL POWER EDGE T30	20/01/2020	002	25,0%	4	20.500.000	-	-	20.500.000	20.499.999	-	-	20.499.999	1
98	PRINTER PLQ 20	20/08/2019	002	25,0%	4	7.400.000	-	-	7.400.000	7.399.999	-	-	7.399.999	1
99	HP Xiaomi POCO M3 Pro 5G	24/03/2022	002	25,0%	4	2.575.000	-	-	2.575.000	1.823.958	643.752	-	2.467.710	107.290
100	HP Xiaomi POCO M3 Pro 5G	08/04/2022	002	25,0%	4	2.550.000	-	-	2.550.000	1.753.125	637.500	-	2.390.625	159.375
101	HP Xiaomi POCO M3 Pro 5G	08/04/2022	002	25,0%	4	2.550.000	-	-	2.550.000	1.753.125	637.500	-	2.390.625	159.375
102	HP Xiaomi POCO M3 Pro 5G	08/04/2022	002	25,0%	4	2.550.000	-	-	2.550.000	1.753.125	637.500	-	2.390.625	159.375
103	Printer Mobile IBS Branchless	25/05/2022	002	25,0%	4	3.000.000	-	-	3.000.000	2.000.000	750.000	-	2.750.000	250.000
104	APAR Powder Kap 6 Kg	26/07/2022	002	25,0%	4	1.100.000	-	-	1.100.000	687.510	275.004	-	962.514	137.486
105	TV LED ANDROID HISENSI 32 INCH	30/06/2023	002	25,0%	4	2.700.000	-	-	2.700.000	1.012.500	675.000	-	1.687.500	1.012.500
106	PERANGKAT CCTV HIKVISION	30/06/2023	002	25,0%	4	10.240.000	-	-	10.240.000	4.053.329	2.559.996	-	6.613.325	3.626.675
107	MEJA KERJA 120 (4 BUAH) DAN KURSI PUTAR KSA	08/09/2023	002	25,0%	4	3.800.000	-	-	3.800.000	1.266.672	950.004	-	2.216.676	1.583.324
108	AC LG 0,9 PK	08/09/2023	002	25,0%	4	3.150.000	-	-	3.150.000	525.000	787.500	-	1.312.500	1.837.500
109	PRINTER EPSON L5290	13/09/2023	002	25,0%	4	4.250.000	-	-	4.250.000	1.416.672	1.062.504	-	2.479.176	1.770.824
110	2 BUAH MEJA KERJA	13/09/2023	002	25,0%	4	1.300.000	-	-	1.300.000	433.328	324.996	-	758.324	541.676
111	SMARTPHONE VIVO V29 5G	12/01/2024	002	25,0%	4	5.430.000	-	-	5.430.000	1.357.500	1.357.500	-	2.715.000	2.715.000
112	UPS ICA TYPE CN1300/650WATT	22/04/2024	002	25,0%	4	1.160.000	-	-	1.160.000	217.503	290.004	-	507.507	652.493
113	LAPTOP ACER A514-56P-57Q8	04/07/2024	002	25,0%	4	8.535.000	-	-	8.535.000	1.066.872	2.133.744	-	3.200.616	5.334.384
114	LEMARI MAP 1 PINTU	15/07/2024	002	25,0%	4	600.000	-	-	600.000	75.000	150.000	-	225.000	375.000
115	PRINTER CANON PIXMA G1720	10/09/2024	002	25,0%	4	1.500.000	-	-	1.500.000	125.000	375.000	-	500.000	1.000.000
	Printer Epson L4260	25/08/2025	002	25,0%	4	-	3.400.000	-	3.400.000	-	354.165	-	354.165	3.045.835

**PT. BANK PEREKONOMIAN RAKYAT CANDI AGUNG AMUNTAI**  
**DAFTAR ASET TETAP DAN PERHITUNGAN PENYUSUTAN**  
**Untuk Tahun Berakhir Pada 31 Desember 2025 dan 31 Desember 2024**  
**(Dinyatakan Dalam Rupiah, Kecuali Dinyatakan Lain)**

No.	Jenis Aset Tetap	Tahun Perolehan	Kode Kantor	%	Masa Manfaa	Mutasi 2025			Harga Perolehan Per 31 Des 2025	Akm. Peny Per 31 Des 2024	Beban Peny. Per 31 Des 2025		Ak. Peny Per 31 Des 2025	Nilai Buku Per 31 Des 2024
						Harga Perolehan Per 31 Des 2024	Penambahan	Pengurangan			Penambahan	Pengurangan		
	LAPTOP ASPIRE 7	24/11/2025	002	25,0%	4	-	9.800.000	-	9.800.000	-	408.334	-	408.334	9.391.666
	<b>Jumlah Inventaris</b>					<b>157.713.715</b>	<b>13.200.000</b>	<b>-</b>	<b>170.913.715</b>	<b>121.781.337</b>	<b>15.272.502</b>	<b>-</b>	<b>137.053.839</b>	<b>33.859.876</b>
	<b>Jumlah KC Amuntai Selatan</b>					<b>653.746.516</b>	<b>13.200.000</b>	<b>-</b>	<b>666.946.516</b>	<b>352.845.426</b>	<b>35.338.111</b>	<b>-</b>	<b>388.183.537</b>	<b>278.762.979</b>
<b>003</b>	<b>KC ALABIO SUNGAI PANDAN</b>													
<b>I</b>	<b>Bangunan</b>													
1	Rehab Gedung	30/07/2003	003	10,0%	10	74.384.000	-	-	74.384.000	74.383.999	-	-	74.383.999	1
2	Peninggian Hal dgn Batako	9/01/2004	003	10,0%	10	4.662.500	-	-	4.662.500	4.662.499	-	-	4.662.499	1
3	Tilaris	28/08/2007	003	10,0%	10	8.107.000	-	-	8.107.000	8.106.999	-	-	8.106.999	1
4	Rehab Gdng/Cat	19/09/2004	003	10,0%	10	416.000	-	-	416.000	415.999	-	-	415.999	1
5	Peninggian Hal dgn Batu	28/12/2006	003	10,0%	10	2.557.500	-	-	2.557.500	2.557.499	-	-	2.557.499	1
6	Tambhn Bangunan Gedung/Gudang	19/11/2008	003	10,0%	10	14.186.000	-	-	14.186.000	14.185.999	-	-	14.185.999	1
7	Sekat Kantor	23/12/2009	003	10,0%	10	8.233.500	-	-	8.233.500	8.233.499	-	-	8.233.499	1
8	Tambah Daya Listrik 1.300 VA	6/04/2010	003	10,0%	10	2.500.000	-	-	2.500.000	2.499.999	-	-	2.499.999	1
9	Pintu Besi Khasanah	11/10/2011	003	10,0%	10	23.750.000	-	-	23.750.000	23.749.999	-	-	23.749.999	1
10	Tilaris Palang	8/06/2015	003	10,0%	10	720.000	-	-	720.000	678.000	41.999	-	719.999	1
11	Sekat Kantor	25/01/2017	003	5,0%	20	26.085.000	-	-	26.085.000	10.216.672	1.304.256	-	11.520.928	14.564.072
12	Tambah Daya Listrik 4.400 VA	30/10/2017	003	10,0%	10	2.174.800	-	-	2.174.800	1.540.455	217.476	-	1.757.931	416.869
13	Rangka BAJARINGAN	26/06/2018	003	10,0%	10	13.000.000	-	-	13.000.000	8.341.641	1.299.996	-	9.641.637	3.358.363
14	Peninggian Halaman Kantor	4/07/2018	003	10,0%	10	1.630.000	-	-	1.630.000	1.032.308	162.996	-	1.195.304	434.696
15	Tambah Daya Listrik 5500	12/12/2018	003	10,0%	10	1.620.300	-	-	1.620.300	958.642	162.024	-	1.120.666	499.634
16	Pembuatan Toilet/WC	31/10/2019	003	5,0%	20	30.968.900	-	-	30.968.900	7.871.257	1.548.444	-	9.419.701	21.549.199
17	Renovasi Ruang Kerja	31/12/2019	003	10,0%	10	6.321.000	-	-	6.321.000	3.107.825	632.100	-	3.739.925	2.581.075
18	3 Buah Pintu Geser Alumunium	13/04/2020	003	25,0%	4	4.175.000	-	-	4.175.000	4.174.999	-	-	4.174.999	1
19	REHAB DAPUR	20/09/2024	003	12,5%	8	25.396.500,00	-	-	25.396.500	1.058.188,00	3.174.564	-	4.232.752	21.163.748
20	REHAB GEDUNG KANTOR	30/09/2024	003	10,0%	10	190.000.000,00	-	-	190.000.000	6.333.332,00	18.999.996	-	25.333.328	164.666.672
	<b>Jumlah Bangunan</b>					<b>440.888.000</b>	<b>0</b>	<b>-</b>	<b>440.888.000</b>	<b>184.109.810</b>	<b>27.543.851,00</b>	<b>-</b>	<b>211.653.661</b>	<b>229.234.339</b>
<b>II</b>	<b>Kendaraan</b>													
1	Kendaraan Yamaha Mio	26/01/2011	003	25,0%	4	12.055.000	-	-	12.055.000	12.054.999	-	-	12.054.999	1
2	Kendaraan Yamaha Vixion	29/11/2012	003	25,0%	4	21.800.000	-	-	21.800.000	21.799.999	-	-	21.799.999	1
3	Kendaraan Honda CB 150 R	22/06/2016	003	25,0%	4	25.765.000	-	-	25.765.000	25.764.999	-	-	25.764.999	1
4	Kendaraan Roda Dua Soul GT AKS SSS	23/10/2017	003	25,0%	4	18.250.000	-	-	18.250.000	18.249.999	-	-	18.249.999	1
5	Satu Unit Kendaraan Vario	15/10/2019	003	25,0%	4	23.900.000	-	-	23.900.000	23.899.999	-	-	23.899.999	1
6	SEPEDA MOTOR HONDA BEAT DA 4057 FL	24/03/2022	003	25,0%	4	17.467.000	-	-	17.467.000	12.372.462	4.366.752	-	16.739.214	727.786
7	SEPEDA MOTOR HONDA BEAT DA 4052 FL	24/03/2022	003	25,0%	4	17.467.000	-	-	17.467.000	12.372.462	4.366.752	-	16.739.214	727.786
8	SEPEDA MOTOR HONDA BEAT DA 4054 FL	24/03/2022	003	25,0%	4	17.467.000	-	-	17.467.000	12.372.462	4.366.752	-	16.739.214	727.786
	<b>Jumlah Kendaraan</b>					<b>154.171.000</b>	<b>-</b>	<b>-</b>	<b>154.171.000</b>	<b>138.887.381</b>	<b>13.100.256</b>	<b>-</b>	<b>151.987.637</b>	<b>2.183.363</b>
<b>III</b>	<b>Inventaris</b>													
1	Telpon	3/01/1997	003	25,0%	4	250.000	-	-	250.000	249.999	-	-	249.999	1
2	Rak Kertas	27/02/1999	003	25,0%	4	60.000	-	-	60.000	59.999	-	-	59.999	1
3	Meja Mesin Tek	27/02/1999	003	25,0%	4	50.000	-	-	50.000	49.999	-	-	49.999	1
4	Pelobang	21/09/2000	003	25,0%	4	30.000	-	-	30.000	29.999	-	-	29.999	1
5	Kursi Kerja Potar	7/12/2001	003	25,0%	4	550.000	-	-	550.000	549.999	-	-	549.999	1

**PT. BANK PEREKONOMIAN RAKYAT CANDI AGUNG AMUNTAI**  
**DAFTAR ASET TETAP DAN PERHITUNGAN PENYUSUTAN**  
**Untuk Tahun Berakhir Pada 31 Desember 2025 dan 31 Desember 2024**  
**(Dinyatakan Dalam Rupiah, Kecuali Dinyatakan Lain)**

No.	Jenis Aset Tetap	Tahun Perolehan	Kode Kantor	%	Masa Manfaat	Harga Perolehan Per 31 Des 2024	Mutasi 2025		Harga Perolehan Per 31 Des 2025	Akm. Peny Per 31 Des 2024	Beban Peny. Per 31 Des 2025		Ak. Peny Per 31 Des 2025	Nilai Buku Per 31 Des 2024
							Penambahan	Pengurangan			Penambahan	Pengurangan		
6	Meja Kerja	7/12/2001	003	25,0%	4	600.000	-	-	600.000	599.999	-	-	599.999	1
7	PDAM (Liding Kantor)	18/02/2003	003	25,0%	4	380.000	-	-	380.000	379.999	-	-	379.999	1
8	Kipas Angin	2/05/2003	003	25,0%	4	650.000	-	-	650.000	649.999	-	-	649.999	1
9	Lukisan Kaligrafi	2/09/2003	003	25,0%	4	25.000	-	-	25.000	24.999	-	-	24.999	1
10	Lemari Arsip (Plastik)	18/12/2003	003	25,0%	4	200.000	-	-	200.000	199.999	-	-	199.999	1
11	Meja Kasir	22/12/2003	003	25,0%	4	2.500.000	-	-	2.500.000	2.499.999	-	-	2.499.999	1
12	Rak Berkas	4/05/2004	003	25,0%	4	100.000	-	-	100.000	99.999	-	-	99.999	1
13	Mesin Generator	31/01/2005	003	25,0%	4	5.000.000	-	-	5.000.000	4.999.999	-	-	4.999.999	1
14	Kursi Kerja	31/01/2005	003	25,0%	4	1.200.000	-	-	1.200.000	1.199.999	-	-	1.199.999	1
15	Meja Komputer	4/01/2006	003	25,0%	4	555.000	-	-	555.000	554.999	-	-	554.999	1
16	Kotak Saran	8/09/2006	003	25,0%	4	55.000	-	-	55.000	54.999	-	-	54.999	1
17	Telepon	20/02/2008	003	25,0%	4	157.000	-	-	157.000	156.999	-	-	156.999	1
18	CPU Tabungan	29/02/2008	003	25,0%	4	2.100.000	-	-	2.100.000	2.099.999	-	-	2.099.999	1
19	Plang Nama BPR	14/03/2008	003	25,0%	4	575.000	-	-	575.000	574.999	-	-	574.999	1
20	Kursi Kerja Potar	10/04/2008	003	25,0%	4	275.000	-	-	275.000	274.999	-	-	274.999	1
21	Meja Komputer	27/08/2008	003	25,0%	4	650.000	-	-	650.000	649.999	-	-	649.999	1
22	Kursi Kerja Potar Indachi	27/08/2008	003	25,0%	4	415.000	-	-	415.000	414.999	-	-	414.999	1
23	Meja Komputer	29/08/2008	003	25,0%	4	650.000	-	-	650.000	649.999	-	-	649.999	1
24	Mesin Hitung Duduk	6/02/2009	003	25,0%	4	5.000.000	-	-	5.000.000	4.999.999	-	-	4.999.999	1
25	Tempat Sampah Alumanium	6/05/2009	003	25,0%	4	250.000	-	-	250.000	249.999	-	-	249.999	1
26	Boldeng Bed	25/05/2009	003	25,0%	4	910.000	-	-	910.000	909.999	-	-	909.999	1
27	Printer Canon IP 1980	9/08/2009	003	25,0%	4	550.000	-	-	550.000	549.999	-	-	549.999	1
28	CPU	11/09/2009	003	25,0%	4	2.610.000	-	-	2.610.000	2.609.999	-	-	2.609.999	1
29	Kipas Angin	17/11/2009	003	25,0%	4	280.000	-	-	280.000	279.999	-	-	279.999	1
30	Tangga Sintak	19/11/2009	003	25,0%	4	850.000	-	-	850.000	849.999	-	-	849.999	1
31	Sofa Tamu	30/11/2009	003	25,0%	4	3.500.000	-	-	3.500.000	3.499.999	-	-	3.499.999	1
32	Kursi Lipat	30/11/2009	003	25,0%	4	1.200.000	-	-	1.200.000	1.199.999	-	-	1.199.999	1
33	Papan Pengumuman	4/12/2009	003	25,0%	4	850.000	-	-	850.000	849.999	-	-	849.999	1
34	Meja Kerja Pegawai	17/02/2010	003	25,0%	4	450.000	-	-	450.000	449.999	-	-	449.999	1
35	Printer Tabungan	30/07/2010	003	25,0%	4	6.803.000	-	-	6.803.000	6.802.999	-	-	6.802.999	1
36	CPU & Layar Computer Tab	23/09/2010	003	25,0%	4	4.475.000	-	-	4.475.000	4.474.999	-	-	4.474.999	1
37	Kalkulator	8/12/2010	003	25,0%	4	208.000	-	-	208.000	207.999	-	-	207.999	1
38	Computer Tab.	10/01/2011	003	25,0%	4	3.550.000	-	-	3.550.000	3.549.999	-	-	3.549.999	1
39	UPS ICA	28/01/2011	003	25,0%	4	1.700.000	-	-	1.700.000	1.699.999	-	-	1.699.999	1
40	Lemari Arsip	21/03/2011	003	25,0%	4	2.600.000	-	-	2.600.000	2.599.999	-	-	2.599.999	1
41	Printer Canon 2770	29/03/2011	003	25,0%	4	628.000	-	-	628.000	627.999	-	-	627.999	1
42	Lemari Brother Geser	5/05/2011	003	25,0%	4	2.200.000	-	-	2.200.000	2.199.999	-	-	2.199.999	1
43	Filling Brother 3 Rak	5/05/2011	003	25,0%	4	1.350.000	-	-	1.350.000	1.349.999	-	-	1.349.999	1
44	Kursi Tunggu Frontline 4 Duduk	5/05/2011	003	25,0%	4	2.100.000	-	-	2.100.000	2.099.999	-	-	2.099.999	1
45	Lemari Besi Brother	5/11/2011	003	25,0%	4	3.400.000	-	-	3.400.000	3.399.999	-	-	3.399.999	1
46	Kursi Kerja Indachi	5/05/2011	003	25,0%	4	800.000	-	-	800.000	799.999	-	-	799.999	1
47	Kursi Kerja Indachi	5/05/2011	003	25,0%	4	450.000	-	-	450.000	449.999	-	-	449.999	1
48	AC	15/11/2012	003	25,0%	4	2.700.000	-	-	2.700.000	2.699.999	-	-	2.699.999	1
49	CPU Akunting	6/07/2011	003	25,0%	4	2.100.000	-	-	2.100.000	2.099.999	-	-	2.099.999	1
50	Brankas	19/09/2011	003	25,0%	4	5.400.000	-	-	5.400.000	5.399.999	-	-	5.399.999	1
51	Laptop Acer	23/09/2011	003	25,0%	4	3.750.000	-	-	3.750.000	3.749.999	-	-	3.749.999	1
52	CCTV	13/10/2011	003	25,0%	4	5.000.000	-	-	5.000.000	4.999.999	-	-	4.999.999	1

**PT. BANK PEREKONOMIAN RAKYAT CANDI AGUNG AMUNTAI**  
**DAFTAR ASET TETAP DAN PERHITUNGAN PENYUSUTAN**  
**Untuk Tahun Berakhir Pada 31 Desember 2025 dan 31 Desember 2024**  
**(Dinyatakan Dalam Rupiah, Kecuali Dinyatakan Lain)**

No.	Jenis Aset Tetap	Tahun Perolehan	Kode Kantor	%	Masa Manfaat	Harga Perolehan Per 31 Des 2024	Mutasi 2025		Harga Perolehan Per 31 Des 2025	Akm. Peny Per 31 Des 2024	Beban Peny. Per 31 Des 2025		Ak. Peny Per 31 Des 2025	Nilai Buku Per 31 Des 2024
							Penambahan	Pengurangan			Penambahan	Pengurangan		
53	Meja Kerja Direktur	2/12/2011	003	25,0%	4	3.850.000	-	-	3.850.000	3.849.999	-	-	3.849.999	1
54	Kursi Direktur	2/12/2011	003	25,0%	4	750.000	-	-	750.000	749.999	-	-	749.999	1
55	Cash Box	2/12/2011	003	25,0%	4	550.000	-	-	550.000	549.999	-	-	549.999	1
56	Printer Canon MG 2170	27/02/2012	003	25,0%	4	1.039.000	-	-	1.039.000	1.038.999	-	-	1.038.999	1
57	Camera Fuji JV-250	19/11/2012	003	25,0%	4	1.545.000	-	-	1.545.000	1.544.999	-	-	1.544.999	1
58	Lemari Stenlis	12/12/2012	003	25,0%	4	400.000	-	-	400.000	399.999	-	-	399.999	1
59	Monitor Computer LCD	18/01/2013	003	25,0%	4	1.550.000	-	-	1.550.000	1.549.999	-	-	1.549.999	1
60	Printer Canon MX 437	25/03/2013	003	25,0%	4	2.000.000	-	-	2.000.000	1.999.999	-	-	1.999.999	1
61	Plang Iklan	29/04/2013	003	25,0%	4	2.000.000	-	-	2.000.000	1.999.999	-	-	1.999.999	1
62	Laptop Acer	16/07/2013	003	25,0%	4	5.050.000	-	-	5.050.000	5.049.999	-	-	5.049.999	1
63	CPU Server	3/10/2013	003	25,0%	4	15.500.000	-	-	15.500.000	15.499.999	-	-	15.499.999	1
64	UPS ICA CE 1200	8/10/2013	003	25,0%	4	1.400.000	-	-	1.400.000	1.399.999	-	-	1.399.999	1
65	HDD EXT ITB Seagate	7/02/2014	003	25,0%	4	1.000.000	-	-	1.000.000	999.999	-	-	999.999	1
66	Harddisk CCTV DVR ITB	2/04/2014	003	25,0%	4	1.200.000	-	-	1.200.000	1.199.999	-	-	1.199.999	1
67	Mesin Facsimile	5/06/2014	003	25,0%	4	1.640.000	-	-	1.640.000	1.639.999	-	-	1.639.999	1
68	Monitor Computer LCD-LG	19/06/2014	003	25,0%	4	872.000	-	-	872.000	871.999	-	-	871.999	1
69	Sound System	30/06/2014	003	25,0%	4	1.007.000	-	-	1.007.000	1.006.999	-	-	1.006.999	1
70	Televisi LG 32 N	30/06/2014	003	25,0%	4	3.190.000	-	-	3.190.000	3.189.999	-	-	3.189.999	1
71	CPU LG Core i 3/CPU Analis	6/08/2014	003	25,0%	4	2.820.000	-	-	2.820.000	2.819.999	-	-	2.819.999	1
72	Kursi Direktur	25/08/2014	003	25,0%	4	1.200.000	-	-	1.200.000	1.199.999	-	-	1.199.999	1
73	UPS ICA 1400	22/10/2014	003	25,0%	4	1.150.000	-	-	1.150.000	1.149.999	-	-	1.149.999	1
74	Mesin Hitung Uang Kertas Merk BCM-300	19/11/2014	003	25,0%	4	27.000.000	-	-	27.000.000	26.999.999	-	-	26.999.999	1
75	Stabilizer	26/02/2015	003	25,0%	4	600.000	-	-	600.000	599.999	-	-	599.999	1
76	Damas Fire Protection abc Powder	26/02/2015	003	25,0%	4	504.900	-	-	504.900	504.899	-	-	504.899	1
77	Printer Epson L-210	11/03/2015	003	25,0%	4	2.650.000	-	-	2.650.000	2.649.999	-	-	2.649.999	1
78	Mesin Passbok Printer	19/05/2015	003	25,0%	4	9.000.000	-	-	9.000.000	8.999.999	-	-	8.999.999	1
79	Time Tech KL-3300	3/08/2015	003	25,0%	4	2.250.000	-	-	2.250.000	2.249.999	-	-	2.249.999	1
80	UPS ICA	4/09/2015	003	25,0%	4	1.200.000	-	-	1.200.000	1.199.999	-	-	1.199.999	1
81	UPS ICA	17/09/2015	003	25,0%	4	1.200.000	-	-	1.200.000	1.199.999	-	-	1.199.999	1
82	Lemari Arsif Type Locker-20 Pintu	25/09/2015	003	12,5%	8	9.000.000	-	-	9.000.000	8.999.999	-	-	8.999.999	1
83	Lemari Arsif Type Locker-20 Pintu	23/10/2015	003	12,5%	8	9.000.000	-	-	9.000.000	8.999.999	-	-	8.999.999	1
84	Wereles	28/12/2015	003	25,0%	4	1.200.000	-	-	1.200.000	1.199.999	-	-	1.199.999	1
85	Monitor LG	19/02/2016	003	25,0%	4	1.400.000	-	-	1.400.000	1.399.999	-	-	1.399.999	1
86	CCTV	29/02/2016	003	25,0%	4	6.600.000	-	-	6.600.000	6.599.999	-	-	6.599.999	1
87	UPS ICA	17/03/2016	003	25,0%	4	1.100.000	-	-	1.100.000	1.099.999	-	-	1.099.999	1
88	UPS ICA 1200 VA	28/03/2016	003	25,0%	4	1.100.000	-	-	1.100.000	1.099.999	-	-	1.099.999	1
89	Lemari Arsif Type Locker 20 Pintu	3/06/2016	003	12,5%	8	12.500.000	-	-	12.500.000	12.499.999	-	-	12.499.999	1
90	AC Panasonic	19/07/2016	003	12,5%	8	3.475.000	-	-	3.475.000	3.474.999	-	-	3.474.999	1
91	PC Lenovo C20-00 Proc.N3050	7/09/2016	003	25,0%	4	11.000.000	-	-	11.000.000	10.999.999	-	-	10.999.999	1
92	Kursi Dirut Indachi D.680	3/10/2016	003	25,0%	4	2.500.000	-	-	2.500.000	2.499.999	-	-	2.499.999	1
93	Meja Kerja Alpha 120	3/10/2016	003	25,0%	4	1.400.000	-	-	1.400.000	1.399.999	-	-	1.399.999	1
94	Kursi Susun ksp B Front Line	3/10/2016	003	25,0%	4	550.000	-	-	550.000	549.999	-	-	549.999	1
95	Kursi Kerja Indachi D 800	3/10/2016	003	25,0%	4	1.050.000	-	-	1.050.000	1.049.999	-	-	1.049.999	1
96	Gurden Kantor	4/10/2016	003	25,0%	4	3.800.000	-	-	3.800.000	3.799.999	-	-	3.799.999	1
97	AC Pansonic 1 PK	17/10/2016	003	25,0%	4	3.700.000	-	-	3.700.000	3.699.999	-	-	3.699.999	1
98	Laptop Lenovo	25/10/2016	003	25,0%	4	3.850.000	-	-	3.850.000	3.849.999	-	-	3.849.999	1
99	Laptop Asus	12/01/2017	003	25,0%	4	10.100.000	-	-	10.100.000	10.099.999	-	-	10.099.999	1

**PT. BANK PEREKONOMIAN RAKYAT CANDI AGUNG AMUNTAI**  
**DAFTAR ASET TETAP DAN PERHITUNGAN PENYUSUTAN**  
**Untuk Tahun Berakhir Pada 31 Desember 2025 dan 31 Desember 2024**  
**(Dinyatakan Dalam Rupiah, Kecuali Dinyatakan Lain)**

No.	Jenis Aset Tetap	Tahun Perolehan	Kode Kantor	%	Masa Manfaa	Harga Perolehan Per 31 Des 2024	Mutasi 2025		Harga Perolehan Per 31 Des 2025	Akm. Peny Per 31 Des 2024	Beban Peny. Per 31 Des 2025		Ak. Peny Per 31 Des 2025	Nilai Buku Per 31 Des 2024
							Penambahan	Pengurangan			Penambahan	Pengurangan		
100	Kursi Indachi D.790	27/02/2017	003	25,0%	4	1.150.000	-	-	1.150.000	1.149.999	-	-	1.149.999	1
101	Kursi Indachi D.800	27/02/2017	003	25,0%	4	1.050.000	-	-	1.050.000	1.049.999	-	-	1.049.999	1
102	Meja Kerja Melody Alpha 120	27/02/2017	003	25,0%	4	700.000	-	-	700.000	699.999	-	-	699.999	1
103	Printer Epson L360	23/03/2017	003	25,0%	4	2.400.000	-	-	2.400.000	2.399.999	-	-	2.399.999	1
104	Laptop Lenovo IP 320	15/03/2018	003	25,0%	4	6.450.000	-	-	6.450.000	6.449.999	-	-	6.449.999	1
105	DVR CCTV	31/07/2018	003	25,0%	4	850.000	-	-	850.000	849.999	-	-	849.999	1
106	Kursi Kerja Indachi	21/08/2018	003	25,0%	4	1.300.000	-	-	1.300.000	1.299.999	-	-	1.299.999	1
107	Satu Buah TV LED LG 24 inc	29/03/2019	003	25,0%	4	1.600.000	-	-	1.600.000	1.599.999	-	-	1.599.999	1
108	1 Buah Laptop Acer Aspire E5-476G	25/04/2019	003	25,0%	4	8.500.000	-	-	8.500.000	8.499.999	-	-	8.499.999	1
109	Satu Buah Running Text/Tulisan Berjalan	14/11/2019	003	25,0%	4	3.700.000	-	-	3.700.000	3.699.999	-	-	3.699.999	1
110	Lemari Backdrop ruang kasir	26/12/2019	003	25,0%	4	20.000.000	-	-	20.000.000	19.999.999	-	-	19.999.999	1
111	2 Camera CCTP & Perlengkapannya	3/01/2020	003	25,0%	4	2.740.000	-	-	2.740.000	2.739.999	-	-	2.739.999	1
112	2 Buah Meja Kerja Vino	10/02/2020	003	25,0%	4	1.300.000	-	-	1.300.000	1.299.999	-	-	1.299.999	1
113	Satu buah Laptop Asuss X441M	17/02/2020	003	25,0%	4	4.200.000	-	-	4.200.000	4.199.999	-	-	4.199.999	1
114	1 Buah KTP-el reader	20/03/2020	003	25,0%	4	11.688.000	-	-	11.688.000	11.687.999	-	-	11.687.999	1
115	1 Buah CPU Analis Kredit	26/03/2020	003	25,0%	4	4.250.000	-	-	4.250.000	4.249.999	-	-	4.249.999	1
116	HP XIAOMI POCO M3 Pro 5G	24/03/2022	003	25,0%	4	5.150.000	-	-	5.150.000	3.647.925	1.287.504	-	4.935.429	214.571
117	HP Xiomni POCO M3 Pro 5G	05/04/2022	003	25,0%	4	5.100.000	-	-	5.100.000	3.506.250	1.275.000	-	4.781.250	318.750
118	Laptop Acer Aspire 514 Core I3	05/04/2022	003	25,0%	4	13.000.000	-	-	13.000.000	8.937.489	3.249.996	-	12.187.485	812.515
119	Printer Mobile IBS Branchless	25/05/2022	003	25,0%	4	2.250.000	-	-	2.250.000	1.500.000	562.500	-	2.062.500	187.500
120	TV LED Hisensi 43	30/06/2023	003	25,0%	4	2.700.000	-	-	2.700.000	1.068.750	675.000	-	1.743.750	956.250
121	CCTV Kantor Cabang Alabio	30/06/2023	003	25,0%	4	10.345.000	-	-	10.345.000	4.094.898	2.586.252	-	6.681.150	3.663.850
122	HP VIVO V29 5G	11/01/2024	003	25,0%	4	5.430.000	-	-	5.430.000	1.357.500	1.357.500	-	2.715.000	2.715.000
123	UPS ICA TYPE CN 1300	22/04/2024	003	25,0%	4	1.160.000	-	-	1.160.000	217.503	290.004	-	507.507	652.493
124	Lemari Es LG 2 Pintu	14/08/2024	003	25,0%	4	3.650.000	-	-	3.650.000	380.210	912.504	-	1.292.714	2.357.286
125	1 buah Sound Sistem Advance k1201	30/12/2024	003	25,0%	4	1.000.000	-	-	1.000.000	20.833	249.996	-	270.829	729.171
126	Laptop Acer A515	27/02/2025	003	25,0%	4	-	7.850.000	-	7.850.000	-	1.798.962	-	1.798.962	6.051.038
127	Printer Epson L3250	27/02/2025	003	25,0%	4	-	2.750.000	-	2.750.000	-	630.212	-	630.212	2.119.788
128	Laptop Acer Aspire 7	25/11/20265	003	25,0%	4	-	9.800.000	-	9.800.000	-	408.334	-	408.334	9.391.666
129	Printer Canon G4770	25/11/2025	003	25,0%	4	-	3.600.000	-	3.600.000	-	150.000	-	150.000	3.450.000
	<b>Jumlah Inventaris</b>					<b>381.796.900</b>	<b>24.000.000</b>	<b>-</b>	<b>405.796.900</b>	<b>356.743.143</b>	<b>15.433.764,00</b>	<b>-</b>	<b>372.176.906,83</b>	<b>33.619.993</b>
	<b>Jumlah KC Sungai Pandan</b>					<b>976.855.900</b>	<b>24.000.000</b>	<b>-</b>	<b>1.000.855.900</b>	<b>679.740.334</b>	<b>56.077.871</b>	<b>-</b>	<b>735.818.205</b>	<b>265.037.695</b>
<b>004</b>	<b>KC AMUNTAI UTARA</b>													
<b>I</b>	<b>Bangunan</b>													
1	Paving Halaman	5/06/2005	004	33,3%	3	1.624.000	-	-	1.624.000	1.623.999	-	-	1.623.999	1
2	Rehab / Perluasan Gedung	29/06/2007	004	10,0%	10	39.408.000	-	-	39.408.000	39.407.999	-	-	39.407.999	1
3	Tempat Parkir	11/03/2009	004	33,3%	3	6.000.000	-	-	6.000.000	5.999.999	-	-	5.999.999	1
4	Rehap Kantor	30/12/2011	004	10,0%	10	102.966.500	-	-	102.966.500	102.966.499	-	-	102.966.499	1
5	Rehab Tata Ruang Kantor	14/11/2017	004	25,0%	4	12.331.500	-	-	12.331.500	12.331.499	-	-	12.331.499	1
6	Renovasi Kantor	30/09/2019	004	20,0%	5	23.718.000	-	-	23.718.000	23.717.999	-	-	23.717.999	1
	<b>Jumlah Bangunan</b>					<b>186.048.000</b>	<b>-</b>	<b>-</b>	<b>186.048.000</b>	<b>186.047.994</b>	<b>-</b>	<b>-</b>	<b>186.047.994</b>	<b>6</b>
<b>II</b>	<b>Kendaraan</b>													
1	Sepeda Motor Shogun 125	11/12/2009	004	25,0%	4	14.220.000	-	-	14.220.000	14.219.999	-	-	14.219.999	1
2	Sepeda Motor Shogun Axelo DA 4018 FC	19/10/2011	004	25,0%	4	14.420.000	-	-	14.420.000	14.419.999	-	-	14.419.999	1

**PT. BANK PEREKONOMIAN RAKYAT CANDI AGUNG AMUNTAI**  
**DAFTAR ASET TETAP DAN PERHITUNGAN PENYUSUTAN**  
**Untuk Tahun Berakhir Pada 31 Desember 2025 dan 31 Desember 2024**  
**(Dinyatakan Dalam Rupiah, Kecuali Dinyatakan Lain)**

No.	Jenis Aset Tetap	Tahun Perolehan	Kode Kantor	%	Masa Manfaa	Harga Perolehan Per 31 Des 2024	Mutasi 2025		Harga Perolehan Per 31 Des 2025	Akm. Peny Per 31 Des 2024	Beban Peny. Per 31 Des 2025		Ak. Peny Per 31 Des 2025	Nilai Buku Per 31 Des 2024
							Penambahan	Pengurangan			Penambahan	Pengurangan		
3	Sepeda Motor Shogun Axelo	19/10/2011	004	25,0%	4	14.420.000	-	-	14.420.000	14.419.999	-	-	14.419.999	1
4	Sepeda Motor Shogun Axelo DA 4014 FC	19/10/2011	004	25,0%	4	15.390.000	-	-	15.390.000	15.389.999	-	-	15.389.999	1
5	MOTOR YAMAHA VIXION TH 2015 PUTIH	24/03/2017	004	25,0%	4	26.100.000	-	-	26.100.000	26.099.999	-	-	26.099.999	1
6	MOTOR YAMAHA VIXION TH 2015 MERAH	24/03/2017	004	25,0%	4	26.100.000	-	-	26.100.000	26.099.999	-	-	26.099.999	1
7	SEPEDA MOTOR BEAT DA 4056 FL	23/03/2022	004	25,0%	4	17.467.000	-	-	17.467.000	12.372.462	4.366.752	-	16.739.214	727.786
8	MOBIL TOYOTA CALYA DA 1626 FI	29/05/2023	004	12,5%	8	210.000.000	-	-	210.000.000	43.750.000	26.250.000	-	70.000.000	140.000.000
	<b>Jumlah Kendaraan</b>					<b>338.117.000</b>	<b>-</b>	<b>-</b>	<b>338.117.000</b>	<b>166.772.456</b>	<b>30.616.752</b>	<b>-</b>	<b>197.389.208</b>	<b>140.727.792</b>
<b>III</b>	<b>Inventaris</b>													
1	Teralis Besi	1/04/1996	004	12,5%	8	450.000	-	-	450.000	449.999	-	-	449.999	1
2	Lemari Arsip Kayu	8/07/1997	004	25,0%	4	90.000	-	-	90.000	89.999	-	-	89.999	1
3	Lemari kayu	1/12/1997	004	25,0%	4	80.000	-	-	80.000	79.999	-	-	79.999	1
4	Brankas	31/01/2002	004	16,7%	6	3.600.000	-	-	3.600.000	3.599.999	-	-	3.599.999	1
5	Kursi Sofa	31/01/2002	004	50,0%	2	350.000	-	-	350.000	349.999	-	-	349.999	1
6	Mesin Pompa Air	31/01/2002	004	50,0%	2	354.250	-	-	354.250	354.249	-	-	354.249	1
7	Dispenser	31/01/2002	004	100,0%	1	135.000	-	-	135.000	134.999	-	-	134.999	1
8	Kursi Tunggu Ulin	31/01/2002	004	50,0%	2	325.000	-	-	325.000	324.999	-	-	324.999	1
9	Meja Pelayanan L	31/01/2002	004	25,0%	4	3.500.000	-	-	3.500.000	3.499.999	-	-	3.499.999	1
10	Kursi Kerja Direksi	31/01/2002	004	50,0%	2	1.050.000	-	-	1.050.000	1.049.999	-	-	1.049.999	1
11	Kulkas Ochida	31/12/2002	004	25,0%	4	1.190.000	-	-	1.190.000	1.189.999	-	-	1.189.999	1
12	Mesin Generator Listrik	14/03/2005	004	20,0%	5	5.500.000	-	-	5.500.000	5.499.999	-	-	5.499.999	1
13	Komputer Pentium IV	8/04/2005	004	16,7%	6	8.050.000	-	-	8.050.000	8.049.999	-	-	8.049.999	1
14	Papan Motivex	28/06/2005	004	100,0%	1	89.900	-	-	89.900	89.899	-	-	89.899	1
15	Mesin Tik	15/03/2006	004	50,0%	2	1.650.000	-	-	1.650.000	1.649.999	-	-	1.649.999	1
16	Lemari	31/03/2006	004	100,0%	1	220.000	-	-	220.000	219.999	-	-	219.999	1
17	USB	16/01/2007	004	200,0%	0,5	130.000	-	-	130.000	129.999	-	-	129.999	1
18	Meja Dispenser	4/12/2007	004	200,0%	0,5	90.000	-	-	90.000	89.999	-	-	89.999	1
19	Vas Bunga	4/12/2007	004	400,0%	0,25	75.000	-	-	75.000	74.999	-	-	74.999	1
20	Horden Pluminium	4/12/2007	004	400,0%	0,25	52.000	-	-	52.000	51.999	-	-	51.999	1
21	Meja Komputer / gl Horden	21/05/2007	004	50,0%	2	810.000	-	-	810.000	809.999	-	-	809.999	1
22	Komputer / CPU	24/05/2007	004	50,0%	2	3.038.000	-	-	3.038.000	3.037.999	-	-	3.037.999	1
23	Tempat Pen & Bunga	11/06/2007	004	100,0%	1	291.300	-	-	291.300	291.299	-	-	291.299	1
24	Printer LX-300+II	3/12/2007	004	50,0%	2	3.570.000	-	-	3.570.000	3.569.999	-	-	3.569.999	1
25	Televisi 21 "	23/04/2008	004	50,0%	2	1.600.000	-	-	1.600.000	1.599.999	-	-	1.599.999	1
26	Kaca Locket	14/04/2008	004	100,0%	1	100.000	-	-	100.000	99.999	-	-	99.999	1
27	Meja	7/07/2008	004	100,0%	1	320.000	-	-	320.000	319.999	-	-	319.999	1
28	Lemari Kue	7/07/2008	004	100,0%	1	155.000	-	-	155.000	154.999	-	-	154.999	1
29	Lemari kaca	31/07/2008	004	100,0%	1	550.000	-	-	550.000	549.999	-	-	549.999	1
30	Monitor	18/11/2008	004	100,0%	1	1.050.000	-	-	1.050.000	1.049.999	-	-	1.049.999	1
31	Cat Tiang Depan	11/03/2009	004	50,0%	2	1.400.000	-	-	1.400.000	1.399.999	-	-	1.399.999	1
32	Meja Kerja	23/06/2009	004	200,0%	0,5	253.000	-	-	253.000	252.999	-	-	252.999	1
33	CPU Kredit	12/10/2009	004	100,0%	1	1.175.000	-	-	1.175.000	1.174.999	-	-	1.174.999	1
34	Monitor	2/10/2010	004	100,0%	1	1.165.000	-	-	1.165.000	1.164.999	-	-	1.164.999	1
35	Instalasi Listrik	16/02/2010	004	100,0%	1	1.650.000	-	-	1.650.000	1.649.999	-	-	1.649.999	1
36	Felling Kabinet	3/01/2010	004	100,0%	1	1.500.000	-	-	1.500.000	1.499.999	-	-	1.499.999	1
37	Meja Kerja	3/01/2010	004	120,0%	0,8333	850.000	-	-	850.000	849.999	-	-	849.999	1

**PT. BANK PEREKONOMIAN RAKYAT CANDI AGUNG AMUNTAI**  
**DAFTAR ASET TETAP DAN PERHITUNGAN PENYUSUTAN**  
**Untuk Tahun Berakhir Pada 31 Desember 2025 dan 31 Desember 2024**  
**(Dinyatakan Dalam Rupiah, Kecuali Dinyatakan Lain)**

No.	Jenis Aset Tetap	Tahun Perolehan	Kode Kantor	%	Masa Manfaat	Harga Perolehan Per 31 Des 2024	Mutasi 2025		Harga Perolehan Per 31 Des 2025	Akm. Peny Per 31 Des 2024	Beban Peny. Per 31 Des 2025		Ak. Peny Per 31 Des 2025	Nilai Buku Per 31 Des 2024
							Penambahan	Pengurangan			Penambahan	Pengurangan		
38	AC	14/05/2010	004	33,3%	3	7.000.000	-	-	7.000.000	6.999.999	-	-	6.999.999	1
39	Cat pagar dan dinding	7/01/2010	004	100,0%	1	3.367.000	-	-	3.367.000	3.366.999	-	-	3.366.999	1
40	Lemari Arsip	7/01/2010	004	100,0%	1	1.500.000	-	-	1.500.000	1.499.999	-	-	1.499.999	1
41	Printer PLQ 20	19/07/2010	004	50,0%	2	6.793.000	-	-	6.793.000	6.792.999	-	-	6.792.999	1
42	Hard Disc	27/07/2010	004	100,0%	1	455.000	-	-	455.000	454.999	-	-	454.999	1
43	CPU	19/08/2010	004	50,0%	2	3.981.000	-	-	3.981.000	3.980.999	-	-	3.980.999	1
44	Laptop Axioo	10/04/2010	004	50,0%	2	4.806.000	-	-	4.806.000	4.805.999	-	-	4.805.999	1
45	Monitor LCD	18/10/2010	004	100,0%	1	1.050.000	-	-	1.050.000	1.049.999	-	-	1.049.999	1
46	Modem	2/02/2011	004	240,0%	0,4167	299.000	-	-	299.000	298.999	-	-	298.999	1
47	Meja Kantor	21/02/2011	004	100,0%	1	900.000	-	-	900.000	899.999	-	-	899.999	1
48	Felling kabinet 4	21/02/2011	004	100,0%	1	1.600.000	-	-	1.600.000	1.599.999	-	-	1.599.999	1
49	Kursi Tunggu	21/02/2011	004	100,0%	1	1.750.000	-	-	1.750.000	1.749.999	-	-	1.749.999	1
50	Rak Tk 4	21/02/2011	004	100,0%	1	200.000	-	-	200.000	199.999	-	-	199.999	1
51	UPS	2/03/2011	004	50,0%	2	4.250.000	-	-	4.250.000	4.249.999	-	-	4.249.999	1
52	Printer IP 2770	9/03/2011	004	100,0%	1	460.000	-	-	460.000	459.999	-	-	459.999	1
53	Monitor LCD	18/03/2011	004	100,0%	1	910.000	-	-	910.000	909.999	-	-	909.999	1
54	Stavolt	18/03/2011	004	100,0%	1	440.000	-	-	440.000	439.999	-	-	439.999	1
55	Printer	3/05/2011	004	50,0%	2	2.208.250	-	-	2.208.250	2.208.249	-	-	2.208.249	1
56	AC	11/05/2011	004	50,0%	2	2.900.000	-	-	2.900.000	2.899.999	-	-	2.899.999	1
57	Lemari Kaca	16/05/2011	004	50,0%	2	2.100.000	-	-	2.100.000	2.099.999	-	-	2.099.999	1
58	AC	18/05/2011	004	50,0%	2	2.500.000	-	-	2.500.000	2.499.999	-	-	2.499.999	1
59	Stafol	18/05/2011	004	100,0%	1	220.000	-	-	220.000	219.999	-	-	219.999	1
60	Laptop	18/05/2011	004	50,0%	2	3.380.000	-	-	3.380.000	3.379.999	-	-	3.379.999	1
61	Lampu	19/05/2011	004	100,0%	1	350.000	-	-	350.000	349.999	-	-	349.999	1
62	Horde	24/05/2011	004	100,0%	1	440.000	-	-	440.000	439.999	-	-	439.999	1
63	Stafol & Ups	25/05/2011	004	100,0%	1	526.000	-	-	526.000	525.999	-	-	525.999	1
64	UPS	25/05/2011	004	100,0%	1	306.000	-	-	306.000	305.999	-	-	305.999	1
65	Mesin Air	27/05/2011	004	100,0%	1	365.000	-	-	365.000	364.999	-	-	364.999	1
66	Fax	30/05/2011	004	100,0%	1	1.200.000	-	-	1.200.000	1.199.999	-	-	1.199.999	1
67	Ups	30/05/2011	004	100,0%	1	920.000	-	-	920.000	919.999	-	-	919.999	1
68	Lemari Kaca	30/05/2011	004	100,0%	1	1.000.000	-	-	1.000.000	999.999	-	-	999.999	1
69	Kalkulator	3/08/2011	004	120,0%	0,8333	320.000	-	-	320.000	319.999	-	-	319.999	1
70	Kursi Tunggu	3/08/2011	004	100,0%	1	2.970.000	-	-	2.970.000	2.969.999	-	-	2.969.999	1
71	Mesin PABX	3/08/2011	004	120,0%	0,8333	1.000.000	-	-	1.000.000	999.999	-	-	999.999	1
72	Telpon	3/08/2011	004	120,0%	0,8333	145.000	-	-	145.000	144.999	-	-	144.999	1
73	Stavolt	22/08/2011	004	120,0%	0,8333	225.000	-	-	225.000	224.999	-	-	224.999	1
74	Lemari Filling Cabinet	24/08/2011	004	120,0%	0,8333	1.500.000	-	-	1.500.000	1.499.999	-	-	1.499.999	1
75	Kamera Digital	13/09/2011	004	120,0%	0,8333	2.125.000	-	-	2.125.000	2.124.999	-	-	2.124.999	1
76	TV LCD	10/10/2011	004	120,0%	0,8333	1.362.000	-	-	1.362.000	1.361.999	-	-	1.361.999	1
77	Kamera CCTV	13/10/2011	004	50,0%	2	5.000.000	-	-	5.000.000	4.999.999	-	-	4.999.999	1
78	Printer D 1000	16/01/2012	004	120,0%	0,8333	350.000	-	-	350.000	349.999	-	-	349.999	1
79	Dispenser	30/01/2012	004	120,0%	0,8333	920.000	-	-	920.000	919.999	-	-	919.999	1
80	UPS	7/05/2012	004	100,0%	1	1.900.000	-	-	1.900.000	1.899.999	-	-	1.899.999	1
81	Instalasi Listrik	8/05/2012	004	100,0%	1	3.500.000	-	-	3.500.000	3.499.999	-	-	3.499.999	1
82	Printer PLQ 20	9/05/2012	004	50,0%	2	7.552.500	-	-	7.552.500	7.552.499	-	-	7.552.499	1
83	Lukisan Dinding	1/11/2012	004	100,0%	1	1.000.000	-	-	1.000.000	999.999	-	-	999.999	1
84	Kipas Angin	14/12/2011	004	240,0%	0,4167	165.000	-	-	165.000	164.999	-	-	164.999	1

**PT. BANK PEREKONOMIAN RAKYAT CANDI AGUNG AMUNTAI**  
**DAFTAR ASET TETAP DAN PERHITUNGAN PENYUSUTAN**  
**Untuk Tahun Berakhir Pada 31 Desember 2025 dan 31 Desember 2024**  
**(Dinyatakan Dalam Rupiah, Kecuali Dinyatakan Lain)**

No.	Jenis Aset Tetap	Tahun Perolehan	Kode Kantor	%	Masa Manfaa	Harga Perolehan Per 31 Des 2024	Mutasi 2025		Harga Perolehan Per 31 Des 2025	Akm. Peny Per 31 Des 2024	Beban Peny. Per 31 Des 2025		Ak. Peny Per 31 Des 2025	Nilai Buku Per 31 Des 2024
							Penambahan	Pengurangan			Penambahan	Pengurangan		
85	Kasur & Bantal	28/12/2011	004	240,0%	0,4167	410.000	-	-	410.000	409.999	-	-	409.999	1
86	Kursi & Meja Direksi	30/12/2011	004	50,0%	2	5.150.000	-	-	5.150.000	5.149.999	-	-	5.149.999	1
87	Printer	15/10/2012	004	120,0%	0,8333	520.000	-	-	520.000	519.999	-	-	519.999	1
88	UPS	22/10/2012	004	100,0%	1	1.300.000	-	-	1.300.000	1.299.999	-	-	1.299.999	1
89	Mesin Absensi	25/02/2013	004	100,0%	1	2.500.000	-	-	2.500.000	2.499.999	-	-	2.499.999	1
90	Printer	5/03/2013	004	100,0%	1	1.150.000	-	-	1.150.000	1.149.999	-	-	1.149.999	1
91	Pintu Muka	10/04/2013	004	100,0%	1	3.600.000	-	-	3.600.000	3.599.999	-	-	3.599.999	1
92	Teralis genset	3/01/2014	004	25,0%	4	3.130.000	-	-	3.130.000	3.129.999	-	-	3.129.999	1
93	Sekat Ruangan Kantor	27/01/2014	004	50,0%	2	2.300.000	-	-	2.300.000	2.299.999	-	-	2.299.999	1
94	Generator Listrik	30/01/2014	004	25,0%	4	64.000.000	-	-	64.000.000	63.999.999	-	-	63.999.999	1
95	Cat Pagar Kantor	14/05/2014	004	50,0%	2	5.035.500	-	-	5.035.500	5.035.499	-	-	5.035.499	1
96	Laptop Axioo	13/08/2014	004	25,0%	4	4.000.000	-	-	4.000.000	3.999.999	-	-	3.999.999	1
97	CPU IBM	31/10/2014	004	25,0%	4	16.000.000	-	-	16.000.000	15.999.999	-	-	15.999.999	1
98	Tempat Parkir & Spanduk	20/03/2015	004	12,5%	8	1.626.000	-	-	1.626.000	1.625.999	-	-	1.625.999	1
99	TV LCD 32"	16/04/2015	004	25,0%	4	2.906.000	-	-	2.906.000	2.905.999	-	-	2.905.999	1
100	Lemari Locker	11/01/2016	004	12,5%	8	23.300.000	-	-	23.300.000	23.299.999	-	-	23.299.999	1
101	Vacuum Cleaner	1/02/2016	004	25,0%	4	550.000	-	-	550.000	549.999	-	-	549.999	1
102	Monitor LCD	28/03/2016	004	100,0%	1	1.600.000	-	-	1.600.000	1.599.999	-	-	1.599.999	1
103	Sofa Dan Meja	13/01/2017	004	12,5%	8	10.550.000	-	-	10.550.000	10.549.999	-	-	10.549.999	1
104	Mesin CCTV	10/02/2017	004	25,0%	4	3.968.000	-	-	3.968.000	3.967.999	-	-	3.967.999	1
105	UPS ICA	1/03/2017	004	25,0%	4	2.115.000	-	-	2.115.000	2.114.999	-	-	2.114.999	1
106	printer brother T 700 W	15/03/2017	004	25,0%	4	3.530.000	-	-	3.530.000	3.529.999	-	-	3.529.999	1
107	Kursi Tamu	13/11/2017	004	25,0%	4	1.600.000	-	-	1.600.000	1.599.999	-	-	1.599.999	1
108	Horden Blind	14/11/2017	004	25,0%	4	3.150.000	-	-	3.150.000	3.149.999	-	-	3.149.999	1
109	AC	14/11/2017	004	25,0%	4	3.400.000	-	-	3.400.000	3.399.999	-	-	3.399.999	1
110	Mesin Hitung Glory GNH - 200	15/03/2018	004	25,0%	4	13.500.000	-	-	13.500.000	13.499.999	-	-	13.499.999	1
111	Laptop ACER E5-475 Intel Core i3	6/08/2018	004	25,0%	4	5.800.000	-	-	5.800.000	5.799.999	-	-	5.799.999	1
112	Laptop ACER E5-475G Intel Core i5	6/08/2018	004	25,0%	4	7.400.000	-	-	7.400.000	7.399.999	-	-	7.399.999	1
113	Laptop ACER ES1-553G AMD A12	6/08/2018	004	25,0%	4	7.250.000	-	-	7.250.000	7.249.999	-	-	7.249.999	1
114	Laptop HP 15 AMD A10	6/08/2018	004	25,0%	4	6.850.000	-	-	6.850.000	6.849.999	-	-	6.849.999	1
115	UPS Converter Palace	28/12/2018	004	1200%	0,0833	3.550.000	-	-	3.550.000	3.549.999	-	-	3.549.999	1
116	Pintu Kaca Stainless SS	11/04/2019	004	20,0%	5	9.250.000	-	-	9.250.000	9.249.999	-	-	9.249.999	1
117	PRINTER EPSON L5190	5/08/2019	004	25,0%	4	3.900.000	-	-	3.900.000	3.899.999	-	-	3.899.999	1
118	Papan Nama Kantor	22/08/2019	004	33,3%	3	3.200.000	-	-	3.200.000	3.199.999	-	-	3.199.999	1
119	ACER PREDATOR NITRO AN515-43	9/09/2019	004	25,0%	4	11.500.000	-	-	11.500.000	11.499.999	-	-	11.499.999	1
120	ACER ASPIRE A315	11/09/2019	004	25,0%	4	8.000.000	-	-	8.000.000	7.999.999	-	-	7.999.999	1
121	AC SHARP A9UCY S/N *9691562	24/10/2019	004	25,0%	4	3.419.300	-	-	3.419.300	3.419.299	-	-	3.419.299	1
122	AC SHARP A9UCY S/N *9695847	24/10/2019	004	25,0%	4	3.419.300	-	-	3.419.300	3.419.299	-	-	3.419.299	1
123	Proyektor LG PH 450 UG	28/10/2019	004	25,0%	4	7.050.000	-	-	7.050.000	7.049.999	-	-	7.049.999	1
124	PRINTER EPSON L5190	10/02/2020	004	25,0%	4	3.800.000	-	-	3.800.000	3.799.999	-	-	3.799.999	1
125	FINGER SPORT RIVO WF-205 BNC	13/02/2020	004	25,0%	4	3.200.000	-	-	3.200.000	3.199.999	-	-	3.199.999	1
126	Kursi Kerja Active Kent KD 104	20/02/2020	004	25,0%	4	1.850.000	-	-	1.850.000	1.849.999	-	-	1.849.999	1
127	Kursi Kerja Active Kent KM 104	20/02/2020	004	25,0%	4	2.400.000	-	-	2.400.000	2.399.999	-	-	2.399.999	1
128	Kursi Kerja Astro 809	20/02/2020	004	25,0%	4	2.600.000	-	-	2.600.000	2.599.999	-	-	2.599.999	1
129	LAPTOP ASUS - A409U	6/04/2020	004	25,0%	4	7.300.000	-	-	7.300.000	7.299.999	-	-	7.299.999	1
130	HP XIAOMI POCO M3 PRO	24/03/2022	004	25,0%	4	5.150.000	-	-	5.150.000	3.647.925	1.287.504	-	4.935.429	214.571
131	HP XIAOMI POCO M3 PRO	07/04/2022	004	25,0%	4	5.100.000	-	-	5.100.000	3.506.250	1.275.000	-	4.781.250	318.750

**PT. BANK PEREKONOMIAN RAKYAT CANDI AGUNG AMUNTAI**  
**DAFTAR ASET TETAP DAN PERHITUNGAN PENYUSUTAN**  
**Untuk Tahun Berakhir Pada 31 Desember 2025 dan 31 Desember 2024**  
**(Dinyatakan Dalam Rupiah, Kecuali Dinyatakan Lain)**

No.	Jenis Aset Tetap	Tahun Perolehan	Kode Kantor	%	Masa Manfaa	Harga Perolehan	Mutasi 2025		Harga Perolehan	Akm. Peny	Beban Peny. Per 31 Des 2025		Ak. Peny	Nilai Buku
						Per 31 Des 2024	Penambahan	Pengurangan	Per 31 Des 2025	Per 31 Des 2024	Penambahan	Pengurangan	Per 31 Des 2025	Per 31 Des 2024
132	PRINTER MOBILE IBS BRANCHLESS	25/05/2022	004	25,0%	4	3.000.000	-	-	3.000.000	2.000.000	750.000	-	2.750.000	250.000
133	MEJA KERJA G-STAR 1 BUAH & KURSI SUSUN MA	12/09/2023	004	25,0%	4	1.450.000	-	-	1.450.000	483.328	362.496	-	845.824	604.176
134	PERANGKAT CCTV HIKVISION	11/12/2023	004	25,0%	4	10.350.000	-	-	10.350.000	3.018.750	2.587.500	-	5.606.250	4.743.749,67
135	HP VIVO V29 5G 8/256 RED	11/01/2024	004	25,0%	4	5.430.000	-	-	5.430.000	1.357.500	1.357.500	-	2.715.000	2.715.000
136	LAPTOP ASUS VIVOBOOK ULTRA K513EA OLED55	22/02/2024	004	25,0%	4	8.925.000	-	-	8.925.000	2.045.318	2.231.256	-	4.276.574	4.648.426
137	DISPENSER MIYAKO WDP 300	18/04/2024	004	25,0%	4	950.000	-	-	950.000	178.128	237.504	-	415.632	534.368
138	UPS ICA TYPE CN 1300	22/04/2024	004	25,0%	4	1.160.000	-	-	1.160.000	217.503	290.004	-	507.507	652.493
139	AC SHARP 1 PK	15/08/2024	004	25,0%	4	3.850.000	-	-	3.850.000	401.040	962.496	-	1.363.536	2.486.464
140	MEJA KANTOR LAPIS HPL	26/08/2024	004	25,0%	4	1.380.000	-	-	1.380.000	143.750	345.000	-	488.750	891.250
141	PRINTER EPSON L4260	30/04/2025	004	25,0%	4	-	3.400.000	-	3.400.000	-	637.497	-	637.497	2.762.503
142	PRINTER CONAN PIXMA G1010	30/04/2025	004	25,0%	4	-	1.120.000	-	1.120.000	-	209.997	-	209.997	910.003
143	LAPTOP ACER ASPIRE 7	24/11/2025	004	25,0%	4	-	9.800.000	-	9.800.000	-	408.334	-	408.334	9.391.666
	<b>Jumlah Inventaris</b>					<b>464.043.300</b>	<b>14.320.000</b>	<b>-</b>	<b>478.363.300</b>	<b>434.297.663</b>	<b>12.942.088</b>	<b>-</b>	<b>447.239.751</b>	<b>31.123.549</b>
	<b>Jumlah KC Amuntai Utara</b>					<b>988.208.300</b>	<b>14.320.000</b>	<b>-</b>	<b>1.002.528.300</b>	<b>787.118.113</b>	<b>43.558.840</b>	<b>-</b>	<b>830.676.953</b>	<b>171.851.347</b>
	<b>TOTAL AKTIVA TETAP</b>					<b>7.653.948.008</b>	<b>207.550.000</b>	<b>-</b>	<b>7.861.498.008</b>	<b>3.557.094.204</b>	<b>507.590.995</b>	<b>-</b>	<b>4.064.685.200</b>	<b>3.796.812.808</b>

**AKTIVA TERTIMBANG MENURUT RESIKO ( ATMR ) & BMPK  
PT. BANK PEREKONOMIAN RAKYAT CANDI AGUNG AMUNTAI  
PER 31 DESEMBER 2025**

( dalam ribuan Rupiah )

<b>AKTIVA TERTIMBANG MENURUT RESIKO ( ATMR )</b>		<b>Nominal Rp.</b>	<b>Bobot %</b>	<b>ATMR Rp.</b>
<b>I. AKTIVA NERACA</b>				
1.	Kas	322.213	-	-
2.	Sertifikat Bank Indonesia (SBI)	-	-	-
3.	Kredit yang diberikan dengan agunan berupa SBI, tabungan dan deposito yang diblokir pada BPR yang bersangkutan disertai dengan surat kuasa pencairan emas dan logam mulia, sebesar nilai terendah antara agunan dan baki debit.	-	-	-
4.	Giro, deposito berjangka, sertifikat deposito, tabungan serta tagihan lainnya kepada bank lain	12.884.861	20	2.576.972
5.	Kredit yang diberikan dengan agunan berupa emas perhiasan.	-	-	-
6.	Kredit dengan agunan berupa tanah dan/ atau bangunan yang memiliki sertifikat yang tidak dibebani dengan hak tanggungan atau fidusia	1.629.482	50	814.741
7.	Kredit dengan agunan berupa tanah dan / bangunan dengan kepemilikan berupa Surat Pengakuan Tanah Adat	-	50	-
8.	Kredit dengan agunan berupa tanah dan/ atau bangunan yang memiliki sertifikat yang dibebani dengan hak tanggungan atau fidusia.	1.364.481	30	409.344
9.	Kredit kepada atau yang dijamin oleh BUMN/BUMD	-	50	-
10.	Kredit dengan agunan berupa kendaraan bermotor, kapal atau bermotor, alat berat dan atau mesin yang menjadi satu kesatuan tanah yang disertai dengan bukti kepemilikan dan telah pengikatan hipotek atau fidusia sesuai peraturan perundang-undangan	12.617.589	70	8.832.312
11.	Kredit kepada Pegawai/Pensiunan	15.730.715	50	7.865.358
12.	Kredit kepada Usaha Mikro dan Kecil	1.899.295	70	1.329.507
13.	Tagihan atau kredit lainnya yang tidak memenuhi kriteria	49.642.844	100	49.642.844
14.	Tagihan atau kredit yang telah jatuh tempo atau dengan,			
	a. Tagihan atau kredit yang telah jatuh tempo	791.697	100	791.697
	b. Tagihan atau kredit dengan kualitas macet	1.363.232	100	1.363.232
		-	100	-
15.	Aktiva tetap dan inventaris (nilai buku)	3.857.700	100	3.857.700
16.	Agunan Yang Diambil Alih (AYDA) yang belum melampai 1 (satu) tahun sejak tanggal pengambilalihan.	-	100	-
17.	Aktiva lainnya selain tersebut di atas	427.383	100	427.383
<b>II. JUMLAH ATMR</b>				77.911.090
<b>III. JUMLAH MODAL</b>				24.051.860
<b>IV. Capital Adequacy Ratio ( CAR )</b>				
$\text{CAR} = \frac{\text{Jumlah Modal}}{\text{Jumlah ATMR}} \times 100\%$				
$\text{Ratio} = \frac{24.051.860}{77.911.090} \times 100\% = 30,87 \%$				
<b>BMPK</b>				
V.	Pihak tdk terkait Bank	= Rp	24.051.860	X 20% = Rp 4.810.372
	Pihak terkait Bank	= Rp	24.051.860	X 10% = Rp 2.405.186

TKS

=

Peringkat 1 - Sangat Baik

Berdasarkan SEOJK No. 11/SEOJK.03/2022 Tentang Penilaian Tingkat Kesehatan BPR dan BPRS.

>= 15,00 %	=	Peringkat 1 - Sangat Baik
> 13,00 % s/d 15,00 %	=	Peringkat 2 - Baik
> 12,00 % s/d 13,00 %	=	Peringkat 3 - Cukup Baik
> 8,00 % s/d 12,00 %	=	Peringkat 4 - Kurang Baik
> 8,00 % ke bawah	=	Peringkat 5 - Tidak Baik

**KEBUTUHAN MODAL MINIMUM ( CAR ) KONSOLIDASI  
PT. BANK PEREKONOMIAN RAKYAT CANDI AGUNG AMUNTAI  
PER 31 DESEMBER 2025**

( dalam ribuan Rupiah )

KETERANGAN	JUMLAH SETIAP KOMPONEN	JUMLAH
<b>MODAL</b>		
<b>I. MODAL INTI</b>		
1.1. Modal disetor	37.980.650	37.980.650
1.2. Agio		
1.3. Disagio -/-		
1.4. Modal sumbangan		
1.5. Dana setoran modal		
1.6. Cadangan Umum	3.625	3.625
1.7. Cadangan tujuan	3.625	3.625
1.8. Laba (Rugi) Tahun - Tahun Lalu	(12.100.232)	(12.100.232)
1.9. Laba (Rugi) Tahun Berjalan	(1.476.557)	(1.476.557)
1.10. Rugi tahun-tahun lalu -/-	-	
1.11. Laba tahun berjalan setelah dikurangi kekurangan PPAP (max 50% setelah dikurangi taksiran hutang PPh)	(1.182.631)	(591.315)
1.12. AYDA berupa tanah dan bangunan 1 s.d 3 tahun.	(139.600)	(139.600)
1.13. Rugi tahun berjalan -/-	-	
1.14. Sub total		23.680.195
1.15. Goodwill -/-		-
1.16. <b>Jumlah Modal Inti</b>		<b>23.680.195</b>
<b>II. MODAL PELENGKAP</b>		
2.1. Komponen Modal yang memenuhi persyaratan tertentu :	-	-
a. Modal Pinjaman		-
b. Pinjaman Subordinasi ( Maximum 50 % dari Modal Inti )		-
2.2. Cadangan Revaluasi Aktiva Tetap		
2.3. Penyisihan Penghapusan Aktiva Produktif Umum ( Maximum 1,25 % dari ATMR )	371.665	371.665
2.6. Jumlah Modal Pelengkap ( Maximim 100 % dari Modal Inti )		371.665
<b>III JUMLAH MODAL</b>		24.051.860
<b>MODAL MINIMUM (12%*ATMR)</b>		9.349.331
<b>MODAL INTI MINIMUM (8%*ATMR)</b>		6.232.887
<b>JUMLAH KELEBIHAN (KEKURANGAN) MODAL</b>		14.702.530
<b>JUMLAH MODAL</b>	24.051.860	
<b>RASIO KPMM (CAR) =</b> $\frac{\text{JUMLAH MODAL}}{\text{ATMR}} \times 100 \%$	24.051.860	<b>30,87 %</b>
	77.911.090	

TKS = Peringkat 1 - Sangat Baik

Berdasarkan SEOJK No. 11/SEOJK.03/2022 Tentang Penilaian Tingkat Kesehatan BPR dan

>= 15,00 %	=	<b>Peringkat 1 - Sangat Baik</b>
> 13,00 % s/d 15,00 %	=	<b>Peringkat 2 - Baik</b>
> 12,00 % s/d 13,00 %	=	<b>Peringkat 3 - Cukup Baik</b>
> 8,00 % s/d 12,00 %	=	<b>Peringkat 4 - Kurang Baik</b>
> 8,00 % ke bawah	=	<b>Peringkat 5 - Tidak Baik</b>

**RETURN ON ASSETS ( ROA ) KONSOLIDASI  
PT. BANK PEREKONOMIAN RAKYAT CANDI AGUNG AMUNTAI  
PER 31 DESEMBER 2025**

( dalam ribuan Rupiah )

**RETURN ON ASSETS**

1. Jumlah laba sebelum pajak *)	Rp.	(1.825.267)
2. Rata - Rata volume usaha **)	Rp.	89.652.307
 3. Laba % Assets ( ROA )		 -2,04 %

\*) Jumlah laba sebelum pajak dalam 12 bulan terakhir

\*\*) Rata - rata volume usaha dalam 12 bulan terakhir

Berdasarkan SEOJK No. 11/SEOJK.03/2022 Tentang Penilaian Tingkat Kesehatan BPR dan BPRS.

>=	2,00 %	=	Peringkat 1 - Sangat Baik
>	1,50 % s/d 2,00 %	=	Peringkat 2 - Baik
>	1,00 % s/d 1,50 %	=	Peringkat 3 - Cukup Baik
>	0,50 % s/d 1,00 %	=	Peringkat 4 - Kurang Baik
<	0,50 % ke bawah	=	Peringkat 5 - Tidak Baik

TKS = Peringkat 5 - Tidak Baik

Total Aset 2025	RATA-RATA VOLUME USAHA
Januari	94.718.684
Februari	93.024.801
Maret	91.735.431
April	91.265.699
Mei	91.873.533
Juni	86.912.985
Juli	86.659.922
Agustus	85.913.656
September	86.860.561
Oktober	87.605.003
November	88.269.566
Desember	90.987.849
<b>TOTAL</b>	<b>1.075.827.689,11</b>
<b>RATA-RATA</b>	<b>89.652.307,43</b>

**BIAYA OPERASIONAL TERHADAP PENDAPATAN OPERASIONAL  
PT. BANK PEREKONOMIAN RAKYAT CANDI AGUNG AMUNTAI  
PER 31 DESEMBER 2025**

( dalam ribuan Rupiah )

**RASIO BOPO ( EFISIENSI )**

1. Biaya Operasional *)	Rp.	13.449.304
2. Pendapatan Operasional **)	Rp.	12.173.089
3. <b>Rasio BOPO ( Efisiensi )</b>		<b>110,48 %</b>
( % Biaya Operasional terhadap Pendapatan Operasional )		

TKS

=

**Peringkat 5 - Tidak Baik**

Berdasarkan SEOJK No. 11/SEOJK.03/2022 Tentang Penilaian Tingkat Kesehatan BPR dan BPRS.

<=	85,00	%		=	<b>Peringkat 1 - Sangat Baik</b>
>	85,00	%	s/d 90,00 %	=	<b>Peringkat 2 - Baik</b>
>	90,00	%	s/d 95,00 %	=	<b>Peringkat 3 - Cukup Baik</b>
>	95,00	%	s/d 100,00 %	=	<b>Peringkat 4 - Kurang Baik</b>
>	100,00	%	ke atas	=	<b>Peringkat 5 - Tidak Baik</b>

\*) Jumlah Biaya Operasional dalam 12 bulan terakhir

\*\*) Jumlah Pendapatan Operasional dalam 12 bulan terakhir

**RASIO PENDAPATAN BUNGA BERSIH TERHADAP RATA RATA TOTAL ASET PRODUKTIF  
NET INTEREST MARGIN (NIM)  
PT. BANK PEREKONOMIAN RAKYAT CANDI AGUNG AMUNTAI  
UNTUK PERIODE YANG BERAKHIR 31 DESEMBER 2025**

( dalam ribuan Rupiah )

**RASIO NIM**

1. Pendapatan Bunga Bersih *)	Rp.	<b>7.652.529</b>
2. Rata - Rata Total Aset Produktif **)	Rp.	<b>86.231.437</b>
 3. <b>Rasio NIM</b>		<b>8,87 %</b>
( % Pendapatan Bunga Bersih terhadap Rata - Rata Total Aset Produktif )		

TKS = Peringkat 2 Baik

- \*) Jumlah pendapatan bunga yang disetahunkan dikurangi dengan beban bunga yang disetahunkan.  
 \*\*) Hasil penjumlahan keseluruhan total aset produktif posisi bulan pertama awal tahun sampai dengan posisi bulan laporan dibagi dengan jumlah laporan.

**Berdasarkan SEOJK No. 11/SEOJK.03/2022 Tentang Penilaian Tingkat Kesehatan BPR dan BPRS.**

>= 10,00 %		= Peringkat 1 - Sangat Baik
> 8,00 %	s/d 10,00 %	= Peringkat 2 - Baik
> 6,00 %	s/d 8,00 %	= Peringkat 3 - Cukup Baik
> 4,00 %	s/d 6,00 %	= Peringkat 4 - Kurang Baik
< 4,00 %	ke bawah	= Peringkat 5 - Tidak Baik

Tahun 2024	Penempatan Pada Bank Lain	Kredit Yang Diberikan
Jan	14.742.822	75.965.105
Feb	12.794.532	76.300.858
Mar	12.211.460	75.447.227
Apr	12.106.909	75.082.899
Mei	12.725.829	75.142.174
Jun	8.108.393	74.763.380
Jul	8.249.659	74.429.760
Aug	15.710.159	74.240.659
Sep	9.029.540	73.723.320
Okt	10.788.039	72.991.628
Nov	11.557.984	72.845.287
Des	12.862.486	72.957.137
<b>Jumlah</b>	<b>140.887.813</b>	<b>893.889.433</b>
<b>Rata-rata</b>	<b>11.740.651</b>	<b>74.490.786</b>

**RASIO MODAL INTI TERHADAP ASET PRODUKTIF BERMASALAH NETO (MIAPB)**  
**PT. BANK PEREKONOMIAN RAKYAT CANDI AGUNG AMUNTAI**  
**UNTUK PERIODE YANG BERAKHIR 31 DESEMBER 2025**

( dalam ribuan Rupiah )

**RASIO MIAPB**

1. Modal Inti *)	<b>Rp.</b>	<b>23.680.195</b>
2. Aset Produktif Bermasalah Neto **)	<b>Rp.</b>	<b>2.974.944</b>
<b>3. Rasio MIAPB</b>		<b>795,99 %</b>
( % Rasio modal inti terhadap aset produktif bermasalah neto )		

TKS = **Peringkat 1 Sangat Baik**

- \*) Modal inti mengacu pada Peraturan Otoritas Jasa Keuangan mengenai kewajiban penyediaan modal minimum dan pemenuhan modal inti minimum BPR.
- \*\*\*) Aset produktif bermasalah (neto) adalah aset produktif yang memiliki kualitas kurang lancar, diragukan, dan macet setelah dikurangi dengan penyisihan penghapusan aset produktif.

**Berdasarkan SEOJK No. 11/SEOJK.03/2022 Tentang Penilaian Tingkat Kesehatan BPR dan BPRS.**

>= 200,00 %		= Peringkat 1 - Sangat Baik
> 180,00 %	s/d 200,00 %	= Peringkat 2 - Baik
> 150,00 %	s/d 180,00 %	= Peringkat 3 - Cukup Baik
> 120,00 %	s/d 150,00 %	= Peringkat 4 - Kurang Baik
< 120,00 %	ke bawah	= Peringkat 5 - Tidak Baik

**KUALITAS AKTIVA PRODUKTIF & NON PERFORMING LOAN  
PT. BANK PEREKONOMIAN RAKYAT CANDI AGUNG AMUNTAI  
PER 31 DESEMBER 2025**

(dalam ribuan Rupiah)

No.	KOLEKTIBILITAS	JUMLAH	FAKTOR	AKTIVA PRODUKTIF YG DIKLASIFIKASIKAN
(1)	(2)	Rp. (3)	% (4)	Rp. (5) = (3) x (4)
1.	Lancar	69.283.779	0	-
2.	DPK	277.207	0	-
3.	Kurang Lancar	830.687	50	415.343
4.	Diragukan	250.025	75	187.519
5.	Macet	6.488.799	100	6.488.799
5.	Jumlah	77.130.497		7.091.661
I.	Aktiva Produktif yg diklasifikasikan ( 5. )			Rp 7.091.661
II.	Aktiva Produktif			
	a. Kredit yang diberikan			Rp 77.130.497
	b. Antar Bank Aktiva ( Tabungan + Deposito )			Rp 12.862.486
				<b>Rp 89.992.983</b>
III.	$\frac{\text{Aktiva Produktif diklasifikasikan}}{\text{Aktiva Produktif}} \times 100\% =$			
	$\frac{\text{Rp. 7.091.661}}{\text{Rp. 89.992.983}} \times 100\% =$	<b>7,88</b>	%	
		<b>TKS =</b>	<b>Sehat</b>	
	<b>Ketentuan Bank Indonesia</b>			
	0,00 % s/d 10,35 % = <b>Sehat</b>			
>	10,35 % s/d 12,60 % = <b>Cukup Sehat</b>			
>	12,60 % s/d 14,85 % = <b>Kurang Sehat</b>			
>	14,85 % = <b>Tidak Sehat</b>			
IV.	<b>Non Performing Loan</b>			
	$\text{NPL Bersih} = \frac{\text{Total Coll 3, 4 \& 5 - PPAP}}{\text{Kredit Yang Diberikan}} \times 100\%$			$\text{NPL Kotor} = \frac{\text{Total Coll 3, 4 \& 5}}{\text{Kredit Yang Diberikan}} \times 100\%$
	$\text{NPL} = \frac{7.569.511 - 4.594.567}{77.130.497} \times 100\%$			$\text{NPL Kotor} = \frac{7.569.511}{77.130.497} \times 100\%$
	$\text{NPL} = 3,86 \%$			$\text{NPL Kotor} = 9,81 \%$
	$\text{TKS} =$ <b>Sehat</b>			$\text{TKS} =$ <b>Tidak Sehat</b>
	<b>Ketentuan Bank Indonesia</b>			
<	5,00 % = <b>Sehat</b>			
>=	5,00 % = <b>Tidak Sehat</b>			

**CASH RATIO**  
**PT. BANK PEREKONOMIAN RAKYAT CANDI AGUNG AMUNTAI**  
**PER 31 DESEMBER 2025**

( dalam ribuan Rupiah )

<b>1. ALAT LIKUID</b>			<b>10.107.074</b>
a. Kas	Rp.	322.213	
b. Giro	Rp.	-	
c. Tabungan (ABA)	Rp.	9.784.861	
<b>2. HUTANG LANCAR</b>			<b>66.400.254</b>
a. Kewajiban Yang Segera Harus Dibayar ( KSHD )	Rp.	463.458	
b. Tabungan & Deposito	Rp.	<u>65.936.796</u>	
Ratio	=	$\frac{10.107.074}{66.400.254} \times 100\%$	= <b>15,22 %</b>
<b>Ketentuan Bank Indonesia</b>		<b>TKS</b>	= <span style="border: 1px solid black; padding: 2px;"><b>Sehat</b></span>
<	5,00 % s/d	4,05 %	= <b>Sehat</b>
<	4,05 % s/d	3,30 %	= <b>Cukup Sehat</b>
<	3,30 % s/d	2,55 %	= <b>Kurang Sehat</b>
<	2,55 % s/d	0,00	= <b>Tidak Sehat</b>

**LOAN TO DEPOSIT RATIO ( LDR )**  
**PT. BANK PEREKONOMIAN RAKYAT CANDI AGUNG AMUNTAI**  
**PER 31 DESEMBER 2025**

( dalam ribuan Rupiah )

<b>A</b>			
<b>1. KREDIT YANG DIBERIKAN</b>		Rp.	<b>77.130.497</b>
<b>2. DANA YANG DITERIMA</b>			
a. Tabungan	Rp.	39.799.796	
b. Deposito	Rp.	<u>26.137.000</u>	
Jumlah dana		Rp.	<b>65.936.796</b>
<b>3. Ratio Kredit dibandingkan dengan Dana yang diterima ( LDR )</b>			
Ratio	=	$\frac{77.130.497}{65.936.796}$	X 100% = <b>116,98 %</b>
<b>Ketentuan Bank Indonesia</b>		<b>TKS</b>	= <span style="border: 1px solid black; padding: 2px;"><b>Tidak Sehat</b></span>
<= 94,75 %		=	<b>Sehat</b>
> 94,75 % s/d 98,50 %		=	<b>Cukup Sehat</b>
> 98,50 % s/d 102,25 %		=	<b>Kurang Sehat</b>
> 102,25 %		=	<b>Tidak Sehat</b>

# LAPORAN PUBLIKASI TRIWULANAN

## Laporan Posisi Keuangan

Aplikasi Pelaporan Online OJK (APOLO)



Nama Lembaga Jasa Keuangan : PT Bank Perekonomian Rakyat Candi Agung Amuntai  
Posisi Laporan : Desember 2025

(Dalam Satuan Rupiah)

ASET	Des 2025	Des 2024
Kas dalam Rupiah	322,213,100	733,411,000
Kas dalam Valuta Asing	0	0
Surat Berharga	0	0
-/- Cadangan Kerugian Penurunan Nilai	0	0
Penempatan pada Bank Lain	12,884,860,514	15,767,726,758
-/- Cadangan Kerugian Penurunan Nilai	22,374,361	35,894,414
Jumlah	13,184,699,253	16,465,243,344
Kredit yang Diberikan		
a. Kepada BPR	0	0
b. Kepada Bank Umum	0	0
c. Kepada non bank – pihak terkait	5,320,585,465	5,967,131,120
d. Kepada non bank – pihak tidak terkait	71,582,099,405	74,366,144,054
-/- Cadangan Kerugian Penurunan Nilai	4,810,994,757	5,589,457,738
Jumlah	72,091,690,113	74,743,817,436
Penyertaan Modal	0	0
-/- Cadangan Kerugian Penurunan Nilai	0	0
Agunan yang Diambil Alih	139,600,000	139,600,000
Properti Terbengkalai	0	0
Aset Tetap dan Inventaris		
a. Tanah dan Bangunan	3,471,699,001	3,381,119,001
b. -/- Akumulasi penyusutan dan penurunan nilai	837,564,621	712,867,854
c. Inventaris	4,389,799,007	4,272,829,007
d. -/- Akumulasi penyusutan dan penurunan nilai	3,227,120,580	2,844,226,350
Aset Tidak Berwujud	511,779,102	511,779,102
-/- Akumulasi amortisasi dan penurunan nilai	450,892,376	432,158,000
Aset Lainnya	1,714,159,660	398,177,814
Total Aset	90,987,848,559	95,923,313,500

(Dalam Satuan Rupiah)

LIABILITAS	Des 2025	Des 2024
Liabilitas Segera	463,457,997	450,749,626
Simpanan		
a. Tabungan	39,799,795,960	41,698,911,495
b. Deposito	26,137,000,000	28,624,150,000
Simpanan dari Bank Lain	11,963,580	10,079,530
Pinjaman yang Diterima	0	0
Dana Setoran Modal-Kewajiban	0	0
Liabilitas Lainnya	164,520,613	160,825,423
Total Liabilitas	66,576,738,150	70,944,716,074

(Dalam Satuan Rupiah)

EKUITAS	Des 2025	Des 2024
Modal Disetor		
a. Modal Dasar	135,000,000,000	135,000,000,000
b. Modal yang Belum Disetor -/-	(97,019,350,000)	97,019,350,000
Tambahan Modal Disetor		
a. Agio	0	0
b. Modal Sumbangan	0	0
c. Dana Setoran Modal-Ekuitas	0	0
d. Tambahan Modal Disetor Lainnya	0	0
Ekuitas Lain		
a. Keuntungan (Kerugian) dari Perubahan Nilai Aset Keuangan dalam Kelompok Tersedia untuk Dijual	0	0
b. Keuntungan Revaluasi Aset Tetap	0	0
c. Lainnya	938,066,821	0
d. Pajak Penghasilan terkait dengan Ekuitas Lain	0	0
Cadangan		
a. Umum	3,624,596	0
b. Tujuan	3,624,596	0
Laba (Rugi)		
a. Tahun-tahun Lalu	(13,038,298,531)	(13,038,298,531)
b. Tahun Berjalan	(1,476,557,073)	36,245,957
Total Ekuitas	24,411,110,409	24,978,597,426

# LAPORAN PUBLIKASI TRIWULANAN

## Laporan Laba Ruai

Aplikasi Pelaporan Online OJK (APOLO)



Nama Lembaga Jasa Keuangan : PT Bank Perekonomian Rakyat Candi Agung Amuntai  
 Posisi Laporan : Desember 2025

(Dalam Satuan Rupiah)

POS	Des 2025	Des 2024
<b>PENDAPATAN DAN BEBAN OPERASIONAL</b>		
Pendapatan Bunga		
a. Bunga Kontraktual	8,826,908,582	8,566,825,399
b. Provisi Kredit	530,005,297	610,386,092
c. Biaya Transaksi -/-	0	0
Jumlah Pendapatan Bunga	9,356,913,879	9,177,211,491
Pendapatan Lainnya	2,816,174,976	3,522,356,811
<b>JUMLAH PENDAPATAN OPERASIONAL</b>	<b>12,173,088,855</b>	<b>12,699,568,302</b>
Beban Bunga		
a. Beban Bunga Kontraktual	1,704,385,363	1,575,060,308
b. Biaya Transaksi	0	0
Beban Kerugian Restrukturisasi Kredit	0	0
Beban Kerugian Penurunan Nilai	1,019,163,002	666,145,881
Beban Pemasaran	65,854,700	104,604,113
Beban Penelitian dan Pengembangan	3,000,000	0
Beban Administrasi dan Umum	10,656,900,484	9,882,667,344
Beban Lainnya	0	1,100,000
<b>JUMLAH BEBAN OPERASIONAL</b>	<b>13,449,303,549</b>	<b>12,229,577,646</b>
<b>LABA (RUGI) OPERASIONAL</b>	<b>(1,276,214,694)</b>	<b>469,990,656</b>
<b>PENDAPATAN DAN BEBAN NON OPERASIONAL</b>		
Pendapatan Non Operasional	4,500,000	16,505,923
Beban Non Operasional	553,551,907	450,250,622
<b>LABA (RUGI) NON OPERASIONAL</b>	<b>(549,051,907)</b>	<b>(433,744,699)</b>
<b>LABA (RUGI) TAHUN BERJALAN SEBELUM PAJAK PENGHASILAN</b>	<b>(1,825,266,601)</b>	<b>36,245,957</b>
<b>TAKSIRAN PAJAK PENGHASILAN</b>	<b>0</b>	<b>0</b>
<b>PENDAPATAN (BEBAN) PAJAK TANGGUHAN</b>	<b>348,709,528</b>	<b>0</b>
<b>JUMLAH LABA (RUGI) TAHUN BERJALAN</b>	<b>(1,476,557,073)</b>	<b>36,245,957</b>
<b>PENGHASILAN KOMPREHENSIF LAIN</b>		
Tidak Akan Direklasifikasi ke Laba Rugi		
a. Keuntungan Revaluasi Aset Tetap	0	0
b. Lainnya	0	0
c. Pajak Penghasilan Terkait	0	0
Akan Direklasifikasikan ke Laba Rugi		
a. Keuntungan (Kerugian) dan Perubahan Nilai Aset Keuangan Dalam Kelompok	0	0
b. Lainnya	0	0
c. Pajak Penghasilan Terkait	0	0
<b>PENGHASILAN KOMPREHENSIF LAIN SETELAH PAJAK</b>	<b>0</b>	<b>0</b>
<b>TOTAL LABA (RUGI) KOMPREHENSIF TAHUN BERJALAN</b>	<b>0</b>	<b>0</b>

# LAPORAN PUBLIKASI TRIWULANAN

## Laporan Kualitas Aset Produktif

Aplikasi Pelaporan Online OJK (APOLO)



Nama Lembaga Jasa Keuangan : PT Bank Perekonomian Rakyat Candi Agung Amuntai

Posisi Laporan : Desember 2025

Keterangan	Nominal Dalam Satuan Rupiah					
	L	DPK	KL	D	M	Jumlah
Surat Berharga	0	0	0	0	0	0
Penempatan pada bank lain	12,884,860,514		0		0	12,884,860,514
Kredit yang diberikan						
a. Kepada BPR	0	0	0	0	0	0
b. Kepada Bank Umum	0	0	0	0	0	0
c. Kepada non bank – pihak terkait	5,320,644,369	0	0	0	0	5,320,644,369
d. Kepada non bank – pihak tidak terkait	64,537,545,039	838,010,247	278,423,183	251,841,304	6,541,667,617	72,447,487,390
Penyertaan Modal	0	0	0	0	0	0
Jumlah Aset Produktif	82,743,049,922	838,010,247	278,423,183	251,841,304	6,541,667,617	90,652,992,273
Rasio – rasio (%)						
a. KPMM				31.36		
b. Rasio Cadangan terhadap PPKA				100.00		
c. NPL (neto)				3.19		
d. NPL (gross)				9.09		
e. ROA				-2.01		
f. BOPO				110.30		
g. NIM				8.50		
h. LDR				116.98		
i. Cash Ratio				15.18		

# LAPORAN PUBLIKASI TRIWULANAN

## Laporan Komitmen Kontinjensi

Aplikasi Pelaporan Online OJK (APOLO)



Nama Lembaga Jasa Keuangan : PT Bank Perekonomian Rakyat Candi Agung Amuntai

Posisi Laporan : Desember 2025

(Dalam Satuan Rupiah)

POS	Des 2025	Des 2024
TAGIHAN KOMITMEN	0	0
a. Fasilitas pinjaman yang diterima yang belum ditarik	0	0
b. Tagihan Komitmen lainnya	0	0
KEWAJIBAN KOMITMEN	0	0
a. Fasilitas kredit kepada nasabah yang belum ditarik	0	0
b. Penerusan kredit	0	0
c. Kewajiban Komitmen Lainnya	0	0
TAGIHAN KONTINJENSI	13,741,611,989	13,876,485,716
a. Pendapatan bunga dalam Penyelesaian	4,247,147,576	3,815,855,164
b. Aset produktif yang dihapus buku	9,494,464,413	10,060,630,552
c. Agunan dalam proses penyelesaian kredit	0	0
d. Tagihan Kontinjensi Lainnya	0	0
KEWAJIBAN KONTINJENSI	0	0
REKENING ADMINISTRATIF LAINNYA	0	0

# LAPORAN PUBLIKASI TRIWULANAN

## Laporan Informasi Lainnya

Aplikasi Pelaporan Online OJK (APOLO)



Nama Lembaga Jasa Keuangan : PT Bank Perekonomian Rakyat Candi Agung Amuntai

Posisi Laporan : Desember 2025

Anggota Direksi BPR dan Anggota Dewan Komisaris BPR	Pemegang Saham	Pemegang Saham Pengendali (Ya/Tidak)	Ultimate Shareholders
DIREKSI	1. PEMKAB. HSU (83.69%)	Ya	1. H. Sahrujani
1. MUHAMMAD WAHYUDIN, SE	2. PEMPROP. KALSEL (15.18%)	Tidak	2. H. Muhidin
2. MUHAMMAD SHOLAHUDDIN, SE	3. PT. BANK KALSEL (1.13%)	Tidak	3. Fachrudin
3. RAMADANI, S.Sos			
DEWAN KOMISARIS			
1. ADI LESMANA, S.SOS.M.SI			
2. AKHMAD SUGANDI, SE			

Nama Kantor Akuntan Publik yang mengaudit laporan keuangan tahunan: KAP Nur Shodiq dan Rekan  
Nama Akuntan Publik yang mengaudit laporan keuangan tahunan: Nur Shodiq, SE., Ak., M.Ak., CA., CPA

### Laporan Keuangan ini telah disahkan dalam RUPS tanggal 20 April 2026

1. Laporan keuangan tahunan BPR dengan total aset paling sedikit Rp 10M wajib diaudit oleh Akuntan Publik.
2. Laporan keuangan tahunan BPR dengan total aset kurang dari Rp 10M wajib dipertanggungjawabkan dalam RUPS atau diaudit oleh Akuntan Publik.
3. Informasi keuangan di atas disusun untuk memenuhi Peraturan OJK No.48/POJK.03/2017 tanggal 12 Juli 2017 tentang Transparansi Kondisi Keuangan BPR, Surat Edaran OJK No.39 /SEOJK.03/2017 tanggal 19 Juli 2017 tentang Laporan tahunan dan laporan Keuangan Publikasi BPR, dan Surat Edaran OJK No.16 /SEOJK.03/2019 tanggal 29 Agustus 2019 tentang Perubahan Surat Edaran OJK No.39 /SEOJK.03/2017 tentang Laporan tahunan dan laporan Keuangan Publikasi BPR.
4. Laporan Keuangan Publikasi ini sepenuhnya menjadi tanggung jawab Direksi BPR.
5. Penyajian Laporan Keuangan Publikasi ini belum sepenuhnya mengacu pada Pedoman Akuntansi BPR.
6. Perhitungan rasio keuangan antara lain ROA, BOPO, CR, dan LDR dilakukan sesuai dengan ketentuan terkini dan berlaku sejak posisi laporan bulan Desember 2023.